第三種郵便物認可

昭和十年三月二十九日　新京日日新聞　（金曜日）　第四千三百六十九號　（一）

新京日日新聞

夕刊　三月二十八日

發行所　新京日日新聞社
發行人　十河榮忠
編輯人　松本勇
印刷人　永越內之介

旗
中谷時計店旗部
東京・新京・奉天

天皇機關說絶滅に　陸軍遂に乘出す

廿九日定例閣議席上　林陸相正式に第一聲を放つ

【東京國通】廿七日非公式軍事參議官會議に於て林陸相は天皇機關說絶滅問題に關し所見を披瀝し、部內各方面之を希望してゐる事情を說明し意見を求めたところ、出席者一同之を是認し之が實現について部外に於ける一切のデマ、中傷、策謀等を超越して邁進すべく激勵するところあつた、斯くて愈々陸軍の總意は天皇機關說絶滅に一致を見たので林陸相は多分廿九日の定例閣議で本問題に就き正式にその第一聲を放つものと察せられる

政府近く具體策樹立

【東京國通】政府は憲法學說問題に關し何等かの措置を講ずべく迫られ、岡田首相は去る六十七議會に於て同問題に就ては愼重考慮の上善處する旨を述べ政府の態度を表明して居り、殊に林陸相は國體の明徵をそんずる如き說が行はれざる樣之が消滅を期する旨を明答して居り、海相も同樣の態度を堅持し同問題を中心とする議會の論議は一段落したが、一面に於て之が排擊運動は益々深刻なる暗躍となつて激成されんとする情勢にあるので、政府は之が政治的な倒閣運動等の具に供せられることを極力警戒すると共に之が措置に關しては影響する處頗る重大なるものがあるので愼重なる態度を以て臨み飽迄事務的解決を圖る方針で近く內務、司法、文部關係各當局と研究打合せの後之が具體策を可及的速かに閣議に諮り正式決定する事となつた

五六月頃の政變　遂に不可避か

政府の頰被り主義に對し　政民ともに不滿

【東京國通】政府は直ちに內閣審議會、內閣調査局の組織に着手し漸くも五月上旬審議會委員會ほか調査局關係者全部の

任命

を行ひ、以て現內閣の補强工作を行ひ續いて十一年度豫算編成に着手する事となつたが政府は豫て公言せる米穀法案其他の重要產業政策は殆んど皆壞滅し憲法學說問題の善後措置に對しても確信なく而も滿洲國皇帝の御來訪に託して政治的責任の追及を回避頰被り主義で終始せんとする政府の態度に對し政友會はもとより現內閣の與黨を以て任じてゐた民政黨側も尠からず不滿を懷き既に町田商相の引揚げ說さへ起るに至つた有樣である審議會そのものに對する各方面の期待も薄れ果して政府の期待する樣な審議會の組織工作が順調に進捗するや否やも疑はるゝに至つたことは注目に價する、而もこの間宇垣總督の辭任、次で政界乘出し說を始め高橋藏相の辭職說其他種々の流言が行はれ、五、六月頃政局に何等かの動搖を生ずべき事は不可避と各方面に確認され、之に對する政府の乘切り工作如何も注目され、此處しばらく嵐の

前の

不氣味な靜寂が續いて滿洲國皇帝の御歸國と共に政局に一波瀾の來る事は免かれ難いと見られてゐる

極東運賃市場に　歐洲汽船　會社進出

【東京國通】世界海運界不振の中を獨り氣を吐きつゝある極東運賃市場に向つて歐洲汽船會社は何れも進出の機を狙ひつゝあり、就中北ドイツロイド社は今回愈々一萬八千噸級の新造船三隻シャルンホルスト、ポツダム、グナイスノーを極東航路に配船するに決し、之に刺戟されたイタリートリエステノ汽船は從來のコンテロツソ、コンテベルデの二隻を引揚げ一九一二年に建造せる一萬九千噸級三隻ビクトリヤ、ネプチユニヤ、オセアニアを配船して之に對抗する筈であると、仍つて日本船諸社の歐洲航路は相當の打擊を豫想されるので目下その對策を協議中であるが、多分外船同樣優秀船をニユーヨーク航路に配船し之に對抗する事とならう

松平大使の歸朝を前に　パリに全歐大使會議

各國政情を報告協議

【東京國通】松平駐英大使は六月三日の英國皇帝の戴冠式記念日の儀式參列後歐洲各地を巡歷の上、六月下旬歸朝するが外務省では之を機會に全歐大使會議をパリに於て開催するに決定した、右會議は松平大使の歸朝直前パリに於て約一週間開催の豫定で松平大使は佐藤駐佛、有田駐白、杉村駐伊、武者小路駐獨、德川駐土各大使及び堀田國際會議帝國事務局長が出席し各任地國の政治經濟事情に關する情報を交換すると同時に聯盟脫退後の我國際關係、軍縮會議の諸問題、我貿易進出に對する各國の態度等に就き意見の交換を爲し松平大使が右會議の結果を齎らし廣田外相に報告する筈である

在支總領事會議　四月中旬上海で開催

【東京國通】外務省では有吉公使が歸朝するに先立ち四月中旬上海に在支總領事會議を開く事に決定した、右會議では各總領事は夫々任地の政治經濟事情殊に排日貨取締り情況につき情報を交換し、對支方針を協議する筈で有吉公使は右會議の結果を齎らし歸朝して之を外務省當局に報告し對支方針に資せんとするものである

重任を了へ　星野總務司長歸る

財政部星野總務司長は北鐵買收資金調達の大任を果し二十七日午后九時官民多數の出迎裡に新京に到着した、車中往訪の記者に流石重任を果した喜びに双頰をほころばしつゝ語る

公債消化力の有無で兎や角言はれた第一回公債發行も豫想外の成績で同慶に堪えない日本財界、大藏當局の盡力に負ふ處大であるが、一方滿洲國の正常なる發展過程が日本一般に認識を深めた結果といひ得るだらう大藏省の北鐵公債に對する待遇について兎や角言ふものもあの樣だが微力の致す處と言はざるを得ないが今後も此點は何等かの形で折衝が進められるだらう、今後三ケ年間に殘額一億五千萬圓程度の公債を發行しなければならないがその消化力については何の心配もないだらう、當分伊藤文書課長が東京に止つて種々の交涉に當ることになつて居る今度の交涉でロシア側の代表は片言まじりの日本語で冗談を言ひ合つたり仲々面白い人達ばかりだつた、今度千三百萬圓の小切手を僕のこの手で書いたが一寸手の震へる氣持だつたね

白國の滿洲　國承認論は

國內的輿論の擡頭

【東京國通】既報外電の如くベルギー・新擧國一致內閣が滿洲國を

承認

すべしとの報道が傳へられてゐるがベルギーとしてはフランスとの關係さへ片付けば國際聯盟の滿洲國不承認決議を蹴飛しサルバドル國に次で第三番目の榮へある正式承認を斷行するものと見られ外交界において成行きを重視されてゐる、ベルギーは滿洲國の資源に着眼しフランスと共に列國に先立つて對滿投資を試み調査員が續々派遣された、即ち數年前にはソシテイ、ゼネラル銀行のベマンス男爵、陸軍大佐シユバリエドフレーヌ（目下滯京中）又昨年は皇帝特派使節のタイスラー氏が、夫々渡滿滿鐵其他各方面と折衝の上詳細なる調査と投資契約の成立したものは一件も無いけれども對滿洲國投資は有力民間當業者間に一般的輿論となつて來たに鑑み政府がどの程度まで之を

支持

するか、否かに依つて滿洲國承認の政治的動向を決定するものと見られてゐる

南京政府の牽制に　于學忠氏親日態度に轉向？

【天津廿七日發國通】河北省政府主席于學忠氏は二十八日或は二十九日歸津する筈であるが、今回の南下は

一、舊東北軍の改編問題
一、省政府の保定異動問題
一、戰區問題
一、對日政策問題

等に關するものであつて可成り廣範圍に亘る北支政局の轉換に關する中央の動向を察するに足るものがある、右の中

一、舊東北軍の改編は軍政を廢し師政を設け中央直轄軍と爲すものが骨子であつて同軍を三軍七師とし各師を三三制（三旅三聯）となすに決定した但し軍長官は依然存續せしめるが實權け消滅する事となつて居る、第一軍長は王樹常氏、第二軍長は于學忠氏、平津衞戍司令（軍長同格）には萬福麟氏を充て、七師長には王以哲、何柱國、陳誠、劉多全榮、繆澂流、黃顯聲の諸氏が略々決定して居る

二、省政府の移轉は于學忠氏の好まぬところとしても中央に於て決定し二回に亘つて督促して居る以上今更撤回も出來ず、四月中に保定に移轉する模樣で天津には外交司、保安處を置き保定省政府と連絡をとることとなつたが刮目すべき事は省政府の移轉後天津を特別市とする事である

三、戰區問題に就ては于學忠軍の改編部隊が保安隊として編入して居る關係はあるが政治委員會が從來通りその任に當る、從つて于學忠氏の權限は愈々稀薄となる

四、對日政策に就ては最近于學忠氏自身が日本側への通款を希望し歸津後直ちに日本の朝野名士を招待する模樣で近來にない企てとして注目されて居る、該諸點より見て中央の北支對策は舊政權を打破し蔣介石氏の獨裁政權に一層の拍車をかけ天津で對日政策への轉向を表面化せんとして居るものと觀られる

英公使、孔祥熙氏と會見　財政的援助要望

【南京廿七日發國通】當地にある英國公使カドガン氏は廿六日午後五時財政部長孔祥熙氏と約廿分に亘つて會見を遂げたが、會見後外人記者に左の如く語つた

英國は二千萬磅の國債クレジツトに關する支那側の要求に關して諸外國による對支財政的援助に關し支那側と折衝中である、尙余は孔祥熙氏が近き將來に於て外國の對支財政的援助に關する具體的提議を期待してゐる

尙孔祥熙氏は之に關し支那側記者に左の如き談話を試みた

我國金融危機に鑑み各國に對し對支借款を交涉中であるが一切の情勢は未だ發表の時期でない、昨日ロンドン方面の消息として支那から英國政府に一千萬磅の借款を申込んだと傳へてゐるが之は事實さある

南京政府　立法院會議

【南京廿七日發國通】廿七日の立法院會議は民國廿四年金融公債條例を審議通過し條例全文を發表した要項左の如し

一、四月一日發行
一、利率年六分
一、十年を以て完濟
一、新關稅率に依る增收を擔保とす

有吉公使　抗議せん

【南京廿七日發國通】財政部は四月一日改訂新關稅率を公布即日實施の意向あり新稅率內容の詳細は嚴秘に附され判明せぬが財政部方面より確聞するに增收及國內產業保護の見地から輸入稅の一律增率輸出稅率の一律輕減となり居る事は略々確實なる如く本日入京の有吉公使は明二十八日の汪精衞氏との會見に於て當然本問題に就き支那側の眞意を質し、日支貿易に重大影響ある會見を企圖し居るが有吉公使は現下の情勢を說き嚴重支那側の反省を促す筈である

引上げは　借款乃至公債に備へる爲

【南京廿七日發國通】財政部が四月一日より實施を目論む新關稅率は輸入稅率に於て一律二十パーセント內外の引上げを行ふものと傳へられて居るが、支那財界の現狀及び從來の例證から見て現行稅率を更に引上げる事はその結果に於て實收入の減退密輸入の盛行を伴ひ且つ一般的には物價を彌が上にも昂騰せしめて民衆生活を更に苦境に追ふことは明かである、此間の事情を知悉する支那政府が敢てこれを强行せんとしつゝあるは現下の猶豫ならぬ財政危機切拔けのための借款乃至公債に備へる空擔保造成に外ならぬと見られて居る

中央政治會議

【南京二十七日發國通】本日の中央政治會議で

一、特級上將授任條例及び上將任官施行條例を通過し蔣介石を特級上將に任命
一、閻錫山、張學良、馮玉祥、何應欽、李宗仁、朱培德、唐生智、陳濟棠を第一級陸軍上將に任命
一、韓復榘以下九名を第二級上將に任命
一、張學良を軍事委員會委員長武昌行營主任に任命

の四件を通過した

林滿鐵總裁　廿九日來京

林滿鐵總裁は二十九日午前六時四十分新京着列車で來京同日午後八時發列車で離京豫定

その日〳〵

□

滿洲國皇帝陛下の御訪日いよ〳〵目睫に、警備當局に一段の緊張を切望す

□

新京は更なり、大連、横濱、東京、その他奉送迎の準備全くなる、一路御平安を―

□

パリで在歐大公使會議、南京で在支總領事會議、一元的廣田外交の收穫

□

天皇機關說のいざこざ絶滅に陸相遂に起つ、暗雲を速に吹き拂ふべし

□

驛の入場料徵收四月一日から實施、混雜は避けられやうが滿洲氣分が失せるのが惜しい

人事往來

▲鈴木敬一郎氏（帝國自轉車社）同
▲西條武二氏（建築業）同
▲佐藤政吉氏（滿鐵）二十八日午前來京國都ホテル投宿
▲柴田要治郎氏（奉天）二十七日午後來京ヤマトホテル投宿
▲西山左內氏（電々會社監事）同
▲中谷彥太氏（同社調査課長）同
▲城戶廣雄氏（大連會社員）同
▲出光計助氏（滿鐵）同
▲伊藤達三氏（東京會社員）同
▲森川覺三氏（神戶會社員）同
▲廣谷誠治郎氏（大阪會社員）同
▲池田哲哉氏（奉天會社員）二十八日午前來京ヤマトホテル投宿
▲八木聞一氏（滿鐵）同
▲二宮常一氏（京城會社員）二十八日午前發ハルビンへ
▲伊藤謙一氏（同）同
▲原口定氏（同）同
▲前田覺伍氏（滿鐵）同大連へ
▲高橋勳一氏（開原驛長）二十七日午後來京、二十九日正午歸任
▲京田幾藏氏（神戶會社員）二十七日午後來京名古屋ホテル投宿
▲藤原泰一氏（安東會社員）同
▲石橋美之介氏（關東州廳保安課長）同
▲大和田彌一氏（金州民政署長）二十八日午前來京
▲石丸中將（滿洲侍從武官）二十八日發ハルビンへ
▲長谷川中佐（前關東軍司令部附）同陸軍省へ轉任二十八日朝發內地へ
▲星野直樹氏（財政部總務司長）二十七日午後歸京
▲島田航空兵中佐（關東軍交通監督部員）二十八日正午發下志津へ轉勤
▲渡多野航空兵少佐、同士官學校へ轉勤
▲藤澤繁三氏（步兵中佐）二十七日午前來京國都ホテル投宿
▲鴻池達次郎氏（會社員）二十七日午後來京國都ホテル投宿
▲愛甲直卿氏（滿電）同
▲森崎盛職氏（奉天紡紗廠員）同
▲高山總彥氏（官吏）同

團体

▲廣島高等師範學校生十四名二十九日午後七時二十分來京三十日午後十時發南行
▲新京商業學生七十名三十日午後十時發內地へ
▲鳥取師範學生三十日午前六時四十分來京同日午後四時發南行

振動不感　電氣不感
Hatis
ハフイス時計

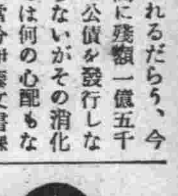

（禁上映上演轉載）

女八人感激時代　最後の切札八枚（合作）

柳　咲子……峯　吟子
大林梅子……若水絹子
澤　蘭子……夏川靜江
木下双葉……飯田蝶子

83　＝限りある人生＝　夏川靜江作

出發（二）

田久保は直ぐ、氣勢を盛返して、これも、故意とらしく、叮嚀に緋紗子のはうへ會釋した。

少し離れて、先刻から立止まつてゐた五六人の通行人は、田久保と緋紗子が、急に懇懃にお叩頭をし合ふのを見て、安心したやうに、失望したやうに、立去つてしまつた。

芳夫も、それに氣づくと、何氣なくよそほつて、タバコに火をつけやうとしたが、その手はかすかにふるえてゐるのだつた。

そして、田久保と、緋紗子のやりとりを、どうなり行くかと眺めてゐた。

しかし、世馴れてゐる緋紗子と新聞記者である田久保のやりとりは、それは芳夫からみると馬鹿沙てゐるほどに人を喰つたもので、馬鹿叮嚀な調子を以てやられてゐた、それだけに、最初から既のはうに險惡なものが流れてゐた。しかし、表面緋紗子は、事務的に冷靜であつた。

「さういふわけでございますか？ほんとに、あたし達のために色々とご心配下さいまして、ありがたうございます」

これが、緋沙子の技巧によつて、何ら皮肉でなく聞えた。田久保は、ちよつとどぎまぎした樣子で、

「いや、どういたしまして？、全く、奥さんに遭つては敵はんですな」

「あら、そんなことございませんわ。でも、あたくし、勝手かも知れませんけれど、あたくし達のことについての御心配でしたら、どう云ふことにしても、一切、ご辭退申しあげたいとぞんじますの……」

「……」

社交夫人の、切り口上と云ふものに馴れてゐなかつた田久保は、何だか、意味が分らないやうに眼をぱちくりさせてゐた。

緋沙子は、それに勢ひを得て、ずば〳〵言ひまくつた。

「人は銘めい、自分のことでいつぱいでございますわネ。ですから他人のことなど、どうでもよろしいではございませんか？……あたくしどもが何を致しませうとも、それは、あたくしどもだけの問題でございますからね」

すると、田久保が云つた。

「ちよつと、待つて貰ひたいですな。奥さんは、名譽ある友喜博士の夫人として……」

「でも、友喜とあたくしとの間には、すべて諒解がついて居りますのよ」

「しかし、あなた方は、世間の……」

「およし遊ばせよ。貴下の、仰有らうとすることもよく分つて居りますわ……馬鹿らしい！そんな事聞いたつて……」

「何だと！」

急に、田久保は、はげしい色をみなぎらせて、狂犬が吠えるやうな、大聲を出した。そして、

「諒解がついて居る？馬鹿な！どこの世界に亭主と話し合の上で、情夫をこしらへるやつがあるか？あるならいつて見ろ！」

田久保は、大きな聲で喚くやうに、怒鳴つた。

「もう一度言つて見ろ！貴樣達は、一體それでも人間の皮をかぶつてゐるのか？」

緋沙子は、冷やかに笑ひながら、

「まあ。さう興奮なさらないでも……」

麗朗無比
一節萬兩の名調子
春野百合子

三月廿八日　廿九日　兩日限り
新京　記念公會堂
入場料金壹圓五拾錢
主催　春野百合子後援會
讚助　滿鐵社會係　新京日日新聞社

皇帝陛下 御訪日迫る

滿洲國皇帝陛下の御訪日もいよいよ迫らせられたが、御發輦當日の二日は全新京日滿官民擧つて奉送申上げるはずでこの日新京驛構內に於ける奉送者は

日本側　高等官以上、その他特に通達する官民有志
滿洲國側　薦任官以上その他特に通達する官民有志

で轉玄關を入つて大通行きプラットホーム向つて右側は日本側軍部（將校同相當官高等文官）及び官民有志また左側滿洲國側特任官、簡任官、薦任官其他官民有志及び軍樂隊とし、驛內奉送者は小荷物室の横のプラットホーム出口から入場、當日午前六時二十分までに所定の位置に集合を終るはずである、また鹵簿通過沿道に於ける奉送は驛前廣場中央に儀仗隊、驛に向つて左は滿洲國側委任官、滿洲國軍隊、滿洲國側各學校および一般團体ら向つて左は大和ホテルに面した廣場が公職者席、つゞいて在鄉軍人、青年訓練所、少年團、中學校、女學校（三笠町）商業學校、室町小學校、西廣場小學校、白菊小學校（吉野町）八島小學校、普通學校、公學校、國防婦人會（祝町）其他公共團体一般市民ら中央通から朝日通へかけて沿道兩側につゞくことになつてゐるが、これらはいづれも當日午前六時十分までに各所定の位置につき同六時二十分には交通が禁止されるはずで一般市民の奉送者もぜひそれまでに整列を終ることである

帝都官民擧つて 御首途を奉送
午前六時廿分に交通禁止　奉送者の心得色々

裝ひも新たに 御來訪を待つ横濱港

【横濱國通】御來訪の滿洲國皇帝陛下が第一歩を印させられ、天皇陛下の御沙汰に依り秩父宮殿下が親しく御出迎へ遊ばされる横濱港では稅關、縣警察部、水上署等で着々奉迎の準備を進めてゐるが、秩父宮殿下御用の稅關上屋の御休所、晴の臨港驛プラットホーム等何れも晝夜兼行にて內外塗料の塗替へを行ひ九分通り完成、桃色の屋根、朗黄の外觀の裝ひも明朗に只管その日を御待ち申上げてゐるが、第四號岸壁突端に設けられた

負擔能力を公平に 公費一部値上げ
けふから地方委員會開く　賦課査定漸く進捗

昭和十年度課金戸數割賦課に關する審委員會は二十六、七兩日開催され地方事務所の原案に基いて一々審議を遂げたが更に廿八、九兩日地方委員會を開催して審議を經る事になつてゐる、新年度の賦課總額は二十萬四千四百五十圓で前年度に比べ四萬二千圓の増加であるが、賦課人員において前年度四千六百四十八名より六百五十名の増加を示してゐるも、經費の膨脹は一般の公費負擔にも影響し總体においても多少の値上を余儀なくされてゐる、地方事務所では負擔能力の公平維持をモットーに飽くまで愼重を期し法人および營業者に對しては一部引上げを行つたがこれは新京の景氣も漸次落着いたため當然のものとされてゐる、地方委員會を終つて地方事務所では更に再審議をなし四月上旬には本極りのうへ各負擔者への通知は徵收額通知書によつて行はれるはずである

各種公務員や 入場料不要
行幸啓や軍隊送迎等　一日から實施の驛の入場料

既報の通り滿鐵では四月一日からいよいよ主要驛の入場券制を實施するが鐵道部としては大体において例外なしに入場料金を徵收するのを立前にしてゐるがこれでは公務、滿鐵會社の業務執行のため構內に入る者とか、行幸啓の場合に奉送迎するもの、軍隊、傷病兵等の送迎などの際にも例外を認めないとすれば相當不便を來すので非難の聲さへ擧り既に安東地方委員會からは滿鐵の聯合地方委員會にまで無料入場者を認むべしとの提案さへ出された始末である、滿鐵としてもかゝる事情は十二分に判つており無論一部の無料入場者を事情に從つて認めることにしてそれぞれ各驛長までに早くから內達があつたもので右內達によれば入場無料を許可されるものは左の二種に分かれてゐる

一、常時無料入場を認めるもの
イ、驛構內で滿鐵會社の業務に從事するもの
ロ、驛構內で執務をする公官吏
ハ、郵便物輸送に從事する郵便係員
ニ、會社直營旅館の送迎方
ホ、旅館案內に從事するツウリストビューロー係員
二、臨時無料入場を認めるもの
イ、行幸啓の場合における奉送迎者
ロ、軍隊、傷病兵の發着、軍人その他公務死亡者の遺骨發着の際における送迎者
ハ、その他一時限り鐵道事務所長が承認したもの

なほこの無料入場のものはこれ等送迎者ははつきり送迎者であることが判明し得るもので而も一般旅客並びに送迎人の取扱に支障を及ぼさぬ場合に限つて入場させるものである

岩佐司令官 暗殺陰謀
事實無根言明

【濟津國通】岩佐司令官に對する陰謀事件につき當局は單なる風說で事實無根の旨を言明した

東洋一の大濱堺 水族館全燒

【堺國通】東洋一の稱ある堺市大濱堺水族館は廿七日午前十時半頃出火、殆んど全燒正午過ぎ鎭火した、館內の「あざらし」「あじか」は無事救ひ出したが他の魚類六萬尾は全部燒死し、損害約廿萬圓に上る
原因は目下修理中の同館の板壁のペンキを剝ぐ爲使用してゐたアセチリンガスが燃え移り大事に立ち至つたものと見られてゐる

皇帝御渡日
光榮の通譯官決定發令

【東京國通】近く御來訪遊ばされる滿洲國皇帝陛下が宮中並に大宮御所に於て天皇皇后兩陛下並に皇太后陛下に御會見遊ばされる歷史的御儀に奉仕する光榮の通譯官は廿七日左の如く宮內省から發令された

公使館一等通譯官　原田龍一
正四位勳四等　岩村成允
式部職御用掛仰付

皇帝御送別宴 出席者

南軍司令官主催の皇帝御訪日送別午餐會は二十九日午前十一時半から司令官々邸において開催されるが、出席者は來賓側皇帝陛下をはじめ奉り、鄭國務總理以下各大臣、沈宮內府大臣、張參議府議長以下各參議、遠藤總務廳長、阪谷同次長以下四十一名、主催者側南司令官をはじめ西尾、板垣正副參謀長、津田海軍部司令官、長岡關東局總長、大村交通監督部長、岩佐警務部長以下三十名である

廣石署長 署員に訓辭

滿洲國皇帝陛下の御訪日を前にして附屬地警衞機關は緊張してゐるが新京署では二十八日午前九時から署樓上會議室に署員一同參集、廣石署長より署員一層警衞御警衞に萬全を期すやう訓辭をなした

東京港上の 歡迎飛行
御召艦比叡

【館山國通】來る四月六日櫻の日本を御訪問遊ばされる滿洲國皇帝陛下の御召艦比叡が横濱港入港の際御歡迎のため御召艦上空に行はれる橫須賀鎭守府管下の各航空隊の空中分列式並に軍容敎練飛行には館山海軍航空隊司令松永壽雄大佐指揮の下に館山、橫須賀、霞ヶ浦各航空隊の水陸の精鋭〇〇機が參加の筈で同日午前九時東京灣上空に集合疑々蛇の空中陣を描きつゝ東京灣口に御召艦を御出迎へ申上げ御召艦上空約卅分間に亘り空中堂々展開、艦橋擦射姿勢其他の妙技を展開しつゝ橫濱に御先導申上げる筈である

御警衞の 豫行演習
四月一日 大連署で

【大連國通】皇帝陛下の大連驛御發より埠頭御到着までの鹵簿に奉仕すべき先驅車、御驅車及び御警衞の各車輛並に扈從員の乘用車は二十八日までに大連署に於いて整備し御着連を御待ち申上げる事となつたが、四月一日には旅順、營口鞍山、皮子カの各署より警部以下合計約六十名の應援警察官が到着するので、同日午後五時二十分より鹵簿並に御警衞の予行演習を行ふ事となつた

金光敎問題 大阪代表 膝詰談判

【岡山國通】金光教の內紛解決は同教管長の辭職にありと膝詰め談判の爲二十七日金光驛着の大阪信徒代表四百二十名一行中の代表小笠原委員長以下十五名は管長邸に至り玄關で管長に面會を求めたが所用と稱して拒絕され押問答の後本教團の現狀に鑑み管長の辭職を求むとの決議文を突付け午後三時同邸を引揚げた

關東州辯護士會 定期總會

【大連國通】關東州辯護士會定期總會は四月上旬開催されることゝなつた
今次總會は役員改選の外當面せる重要問題たる
一、北支居留日本人上告裁判權の關東法院移管問題
一、關東州廳及び高等法院の大連移轉促進問題
を附議し夫々兩問題の今日迄の經過を報告し更に右に關する具體的實際運動方法を協議する筈である

承德に滿軍 憲兵隊新設

【承德國通】今回第五軍管司令部に憲兵隊が新設されることゝなり、配屬人員八十名中先發隊として、日系三輪中尉滿系七名既に來承、着々準備を進めつゝある、同部隊は第五憲兵隊と稱し、本部隊を承德郊外獅々溝に置き、逐次各地に分隊設置の筈

高橋勳一氏 廿九日正午赴任

新京鐵道事務所旅客主任から開原驛長に榮轉の高橋勳一氏は二十九日正午發列車で家族同伴正式赴任することゝなり二十八日暇乞挨拶に來任した

北鐵ソ聯從業員の 三割は歸國せず
歸國者も退職金現地支給希望

北鐵接收も終つたのでソ聯從業員の歸國者輸送に輻輳を來すものとみて寬城子、張家灣等の各驛では既に貨車の配給準備を整へてゐるが、大体において南部線各驛ソ聯從業員の約七割は歸國を決意し家財道具の賣却、衣類の調達等歸國の準備に忙殺されてゐるが殘りの三割は歸國後本國における生活の不自由なるべきを慮つて滿洲に殘留し歸化又は無國籍者となつて永住する希望を抱いて何ら歸國の準備をしてゐない、現在のところ別段不穩の行動はない模樣であるが退職賜金の支拂ひ如何によつては相當不歸國希望者の心境も變化するものとみられてゐる、なほ退職賜金は歸國後支給されるときは金ルーブルに換算して支拂はれる懸念があるので歸國者不歸國者を問はず歸國前在勤地で受領するよう主張してゐる

密輸都市安東の 銀塊密輸增加
當局取締りに苦心

【安東國通】米國の銀政策が招來した銀價の高騰は極東の支那、滿洲國にも大きな波紋を投げかけ、とりわけ密輸都市として有名な安東には密輸出の目的を以て日々滿洲國奧地から送りつけられる銀塊、銀地金の數量は夥しきものがあり之等は何人かの手に依つて鴨綠江を越して朝鮮に遞られ、更に種々な經路を辿つて上海、米國等に輸送されるものと推測される、此密輸の利益は一萬圓に就て六百圓、單なる運搬人の手數料でも百五十圓乃至三百圓に上ると言はれその結果此密輸犯行は最近增加の一途を辿るのみなので安東警察廳では其の影響の及ぼすところ甚だ大なるに鑑み斷乎之が取締りを勵行する事となり違反者に對しては現品を沒收する外嚴罰を以て臨む事になつた旣往の密輸額

工藝品展覽會

吉林省立工藝講習所では中央通小包檢查所で二十八、九、三十日の三日間展覽售品會を開催、一般の來場を歡迎してゐる

新京音樂會 新會員を募集

新京音樂會では新會員を募集することになつたが、その要項は左の通り
一、練習科目　ヴァイオリン、マンドリン
一、練習時間　毎週一回（水曜日）午後四時から十時まで
一、會費　一ケ月三圓
一、練習所　露月町家事講習所
一、講師　滿鐵音樂會　近藤良太郎氏
一、申込　地方事務所社會係又は家事講習所へ
なほ初步の方でもまた多少練習された方でも一樣に入會を歡迎すると

吉田大和之丞等 挨拶に來社

大石神社建立資金募集のため女流浪界の第一人者春野百合子一行を引率滿洲興行中の吉田奈良丸改め大和之丞は二十八九の兩日新京公會堂で開演するに先立ち挨拶に來社した

廣石新京署長 就任披露宴

新任廣石新京署長の就任披露宴は二十七日午后六時からヤマトホテルで催された

三富公司移轉

富山縣滿蒙輸出組合新京販賣斡旋所貿易商三富公司は朝日通り八五老松町筋へ移轉した

謄寫版及附屬品 文房具の御用命は 祝町三丁目一四 大氣堂 電話二四二五番

安東稅關輸出入品價格

【安東國通】安東稅關輸出入品價格は常に輸出が輸入に倍加してゐたが昨年度は始めて輸出が輸入より激減するに至り左の數字を示してゐる、之は銀高の影響と同時に國內治安確保に伴ふ日貨の著しい進出を語るものと觀られてゐる（單位圓）

	本年	前年
輸出	四六、三九三、四八四	六八、四二一、七五八
輸入	六一、四四八、三九九	二五、三三一、七七〇

キャバレーメトロのマキは、東京生れ、Y、W、C、Aであばれたオキャンで、朗らかに人を喰ふのと、五尺三寸、十四貫餘の偉大な體格が人氣を呼んでる娘さんですが、彼女の好きなもの―曰く、アップル、パイ、露西亞スープ、支那料理、小說はドストエフスキーもの、音樂はベートーベンの第六交響樂（スプリング、ソナタ）等々相當なものだが好きな男性の條件―は、五尺七寸、十七貫以上のガッチリ屋で、社會的地位はジャーナリスト位でも好い相で、但し毎晚ダンスのお相手（社交ダンスですゾ）―云々だ相です、我と思はむものは出會ひ給へ▲同じ店の幸子、近代日本娘と言つた美人で相當のオヤヂファンを集めてゐますが、當地は新顏で、未だ愛情のコムパートメントに空間あり、早いが勝と言ふところ但し、彼女も赤マキの兄弟分、オット姉妹分で一度酒精分を注入すると、俄然キングコングになります、マキの上手を行く姐御になります、この間の夜もシタタカにビールを呷り、更に氣の弱い男のボックスへ來てウヰスキーを生のまゝグイグイ空け、膽寒からしめたとの話メトロの二人コングの沸渠俄然活潑の春と相成候、かしこ

けふの銀相場

金票對國幣	一〇九、三〇
金票對鈔票	一三四、六〇
鈔票對國幣	八〇、八五
現大洋對鈔票	一〇八、〇〇

天氣と氣温

明日の天氣　北西の風晴一時曇
日の出　午前五時二十七分
日の入　午後六時一分
月の出　午前二時十八分
月の入　午前十一時廿七分
けふの氣温　最高　三度六　最低零下　三度五

醫學博士 鍋谷傳二郎 鍋谷耳鼻咽喉科 新京曙町三丁目四ノ二 電話五七之四番

和洋雜貨化粧品 丸新洋行 新京吉野町一丁目（中）

美術京染專門店 季節高級呉服類 木村貞次郎商店 新京室町三丁目 電話五二四番

撞球台及附屬品 篠田玉台店 新京三笠町二ノ九 電六六九〇番

黑煉瓦 專屬工場 新京外灣子南沿街二三 吉泰洋行 營業部 新京祝町五丁目二番地 電話（3）四九八七番

賣家（カフェー、レストラン 下宿屋に最適）場所 寬城子ユーチナヤ街五號地 右御希望の方は同番地エヌ、バルドフ夫人に御面談下され度

募集 女事務員二名 簿記事務に經驗ある方但市內に保證人を要す希望者は履歷書持參本人來談あれ 新京八島通り三三 株式會社 滿洲モータース 電三九〇八番

綿のお手入時 ◆打直は迅速 ◆受渡貫目は正しい 新綿も各種豐富に取揃へてあります 新京東公園裏通 中村製綿所 電話二一六一番

御好の商品を勉強する店は 三間間口で新京一 ゼヒ一度オタメシに御來店乞ふ 新京吉野町二丁目三銀座通 福田呉服店 電話二八九七番

洋裁講習生募集
講習會開始は 四月一日
一、普通科　三ケ月
一、高等科　三ケ月
一、研究科　隨意
一、別科（編物造花クレープペーパー）
本會は今般當局の許可を得てミシン使用法及婦人子供服の裁斷仕立を教授します裁斷師は優秀なる技術者を本場の上海から招聘併て一般の裁縫にも應します（規則書申込次第進呈詳細は左記へお問合せ下さい）
出張教授場所　崇智胡同六一〇號關公館　義和胡同代用官舍七三〇號澤月方
新京永樂町三丁目一八番地　新京洋裁講習會
申込場所　鳩間洋服店 電話五八九七番　中山婦人服店 新京吉野町一丁目二ノ三番地 電話三七六五番

㈱ 高 短期 現物 一般取引 滿洲取引所仲買人 東京無線株式部 新京支店 祝町二ノ二六 電話（四九二〇番 五三八九番） 本店 奉天青葉町十一 電話（長四七四〇番 六七六八番 六七五二番）

新柄流行品新荷着！ 春物破格大賣出し 印度絹織物 各種婦人洋服地 支那婦人服調製 日本橋通六三（電五八四四番） 布路洋行

新撰爆笑隊

（禁上映上演）　辰野九紫作　永田八浦關英太朗畫

時代篇 四〇

時雨の小判（二）

最初の二三軒はお粂も一緒になつて乗見しもしたが、御隠人難戸の應で所の見立に、自分のまごころを披露しようとするので、どうちつかずの中立を守つた彼女が、往還の眞ン中に佇んで、彼等を待ちうける寸隙を利用して、京銭の錢を通す舉動の間に、御油の宿以來、胡麻の蠅と思はれた例の男へ一つの指命を與したとは、ノホ、ンの御連中に氣のつく筈もなかつた。──彼こそは吉田に網を張る松風お粂の一の乾分、豊川の案平である。

『宿取り──狼の宿……』

『ヘイ。』

『乗合、同勢──四日市、同宿……ね？』

『わかりました。──お先に御免。』

双方、殆んど口を揃かす、それだけの言葉を交すと、案平は後をも見ずに行つて終つた。

そんな合圖の受け渡しを夢にも知らぬ徳兵衛と鶴吉は、各自の心意氣を鶴兵地の郷に託して、鳴海でも更に數遊を盡さうとしたが、荷物の多くなるのに辟易した彼女の斷乎退で沙汰止みとなり、當夜は宮泊りである。

『あゝ有難え。今夜はぐつすり眠られるテ。』

『さういへば、あの野郎──どこへ失せやがつたか、有松絞りの煙草で、畜め。──すつかり諦めやがつたナ。』

『何にしても、煙管のポンが耳につかねえだけでも、此方等ア大助かりさ。』

『この上は煩悩の犬がゐねえとなほのこと、よく眠られるだらうに……』

『はは、俺らも少しお疲れだなんと、嘆さん──今夜は何もかもの戯といふことにしようぢやねえか。』

『聞いた──お前、本氣か。』

『うん。悪の、仇敵同士の睨み合ひみてえに、寝不足は身體の毒にならうねえ。』

『とか、何とか仰しやつて、夜討ち朝駈の一番槍は恐れるの。』

『いや、何やらも身の内といふことがある。今夜ばかりは矛を納めて槍は……』

『ははは、ヘンなことをいふぜ。若いお前の方から手を引くといふ仁義なら、俺らも物好きな後身で夜襲をするがものはねえ。』

『ほほほ、なんですか、ひどく物騒な御相談ですこと……あたしも今日は大變疲れました。矢張道中の氣が張つたせゐでせうか。』

『へえゝ、御新造もさうですかい。いや、御尤もく──こんな風體の野郎が二匹もゐたんぢや氣も休まりますめえ。』

『いゝえ、さういふ次第でも御座いませんが、實は、昨晩、亡き夫の夢ばかり見つゞけましたので』

『成程、そいつは聞いたゞけでも心が滅入さうだ。』

『いやですよ、そんなにお脅かしなすつては……』

『夢枕に立つて、何かいはれましたか。』

『ヘイ、浮氣をするを化て出るぞよ……』

『うわッ……桑原々々。』

『ほほほ。嘘ですよ。』

彼女も緊張し過ぎたのか、然も何もなく安眠を欲するらしく、宿の主人に事情を話して、白木の箱額を兵家の御座敷に預けて貰ふと、そのまゝ別室へ姿を消したのは、うるさい彼等の夜襲を避ける意味もあつたが、その夜の、彼の四日市泊りには、是非とも、目的の仕事を片付けなければと、熱狂を散る念めの緊張を求めたのかも知れぬ。

ラヂオ

廿九日（金曜）新京

（午前の部）

六、三〇　ラヂオ體操（満語）
六、五〇　ラヂオ體操（東京）
七、一〇　初等満語講座（大連）　講師　秋父　固太郎
七、四〇　初等日語講座（奉天）　講師　近藤　喜助
八、三〇　經濟市況（東京）
九、四〇　經濟市況（大連）
一〇、〇〇　料理獻立（奉天）
一〇、二〇　經濟市況（大連）
一〇、四〇　經濟市況（東京）
一〇、五九　時報（東京）
一一、〇一　經濟市況（東京）
一一、四〇　ニュース（東京及大連）

（午後の部）

〇、〇一　經濟市況（大連、引續新京）
〇、三〇　ニュース
〇、四〇　ニュース（満語）

ラヂオの御用は　東京無線　電四九二〇番

〇、五〇　演藝（レコード）（満語）
二、〇〇　經濟市況（大連）
二、二〇　成人講座（満語）　關岳史略（第七講）（奉天）　奉天教育第二初級中學校　有　簍　廉
二、四〇　日用品値段（満語）
二、五〇　經濟市況（東京）
三、〇〇　ニュース（東京）
三、三〇　經濟市況（大連、引續新京）
三、五〇　ニュース（鮮語）
四、三〇　ニュース（鮮語）
四、四〇　演藝（鮮語）
四、五〇　ニュース（英語）
五、〇〇　子供の時間（東京）　人體めぐり　身體をよくするには　醫學博士　有本邦太郎
五、二〇　コドモの新聞（東京）
五、二五　氣象通報、番組豫告　關屋五十二
六、〇〇　ニュース（東京）
六、二〇　政府公報（満語）
六、三〇　皇帝御赴日記念講座（第三講）（哈爾濱より）　濱江省長　呂　榮　寰
七、〇〇　舞臺劇（大阪）

一つの貞操　吉屋信子原作　木久美雄脚色　配役　紀美子　水谷八重子　總子　夏川靜江（東京）

七、五五　小唄
一、戀の重荷　二、春雨　三、茶のともは　四、待ちわびて　五、重ね扇　六、われがすみか　七、緋鹿子
唄　金子千惠子　三味線　金子千代吉

八、一〇　連續ラヂオ小説（東京）　恩讐の彼方へ（四）　菊池寛原作　AK文藝部脚色　樹島　昇

八、三〇　時報、ニュース（東京）

引續き　ニュース

八、四五　ニュース、經濟市況　氣象通報、番組豫告（満語）

九、〇〇　舊劇（哈爾濱）　勞山救母　唱　王雲鶴　朱富濤　子松山　徐振德　傳釜祥　外五名　場面

一〇、〇〇　北滿の時間（露語）（哈爾濱）
一、講演　キベルヂン　蘇聯邦勞働者と外國勞働者を比較す
二、レコード
三、ニュース

金曜　三碧　甲辰　友引　除　鬼宿　二月廿五日　三月廿九日

●一白の人　藍引の思ふやうにならぬ日愼重なるが安全　庚と辛と戌が吉
●二黒の人　常業は遲々たりとも捗り行く焦るは破の基　卯と乙と未が吉
○三碧の人　困苦も只辛抱次第にて切り抜けることを得　甲と庚と辛が吉
●四緑の人　相談事には飛角口舌の伴ひ來り易き日注意　乙と巽と庚が吉
●五黄の人　遣り操り工風事は損する恐れあり自重せよ　丙と未と壬が吉
●六白の人　運氣開發の大吉日にして開業名弘め轉宅吉　丁と未と癸が吉
●七赤の人　出づるに倍しての利得あり何事も進みて吉　壬と癸と丑が吉
●八白の人　妄動して不利を招くよりも安息するが無事　甲と丙と癸が吉
●九紫の人　運氣上吉にて少しは無理と思ひし事も成る　庚と戌と丑が吉

新進青年手合【其十四】

先番　泉谷　實（初段）
染谷　一雄（三段）

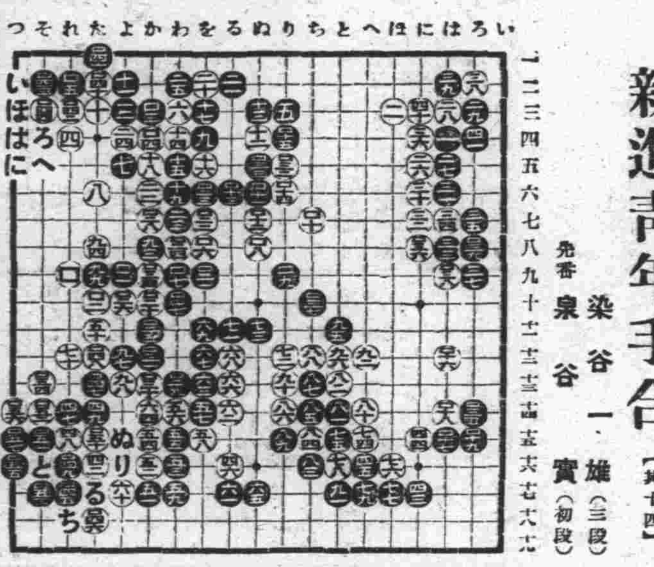

●□四五　れノ十七　○□五十　たノ十五　●□五五　つノ十六
○□四六　たノ十八　●□五一　そノ十五　○□五六　つノ十四
●□四七　たノ十三　○□五二　そノ十四　●□五七　つノ十五
○□四八　たノ十二　●□五三　そノ十七
●□四九　れノ十六　○□五四　そノ十三

六段　久保松勝喜代講評

黒百四五で(い)に下つて居るも大きいが、それでは黒百三五の時百四四に白(ろ)黒(は)白(に)黒(ほ)白(へ)となつて、黒六目の得である事は前にも述べた。

黒百四五と打込んだのは、自己の形勢稍々不利と見て、此處で先づ最後の一戰を試みんとしたものであらう。

が、此の處は中々味が煩いから白としても樂観は出來ぬ。

白百四六と黒の盤りを止めて攻めたのは當然である。

黒百四七は少しく打込んだが、此の手を百四八に白百四七となるよりは、多少白に厳しく當る意味もある。

白百四八と截つたのは此の一手黒百四九を百五一は、白(と)黒百四九白百五二黒百五十に一子打拔いた時、白(ち)で此の黒は死にである。

白百五十を百五一は黒百五十白百五二黒(り)白(ぬ)黒(る)で劫になる。

黒百五一は諺の如く盤る外はない。

白百五二を(と)から盤ると、黒百五三で樂に活きる。

黒百五三を百五四は白(と)黒百五六白百五三で黒死。

白百五四を百五七に頼わると黒百五五で劫であるが、此の劫は白が危険である。

●三十日封切　三日間●
××基金募集映畫の會××
第一映畫社　中野英治、歌川絹枝、大倉千代子、大熟演　超特作品
煙は靡く
西南戦爭餘聞大阿蘇山を背景に描く血の悲劇
●ブラウンのサーカス●
●魔獸タイガー●
毎日連續　三回上映
料金　大人八十錢　軍人學生五十錢　小人三十錢
主催の主旨に鑑み奮つて御來観下さい
●主催、新京教化聯盟●
記念公會堂

森永ミルク

三月二十日より　三月三十日まで
春の婦人服陳列會！

是非御覧下さいますやう
パリジャン
新京祝町　横濱餅
電話　三九五五番

優勝旗　染
▽染物は専門店へ△……（本年京都より職人數名來京）
印染一式
瀬戸口染工部
新京大和通東一條通角
電話　五八〇九番
（外交は店主御報參上）

シックな春装は!!
中山婦人服店
吉野町一丁目　電話三七六五番

募集
女子事務員
一、履歴書携帶本人來談
新京中央通り四〇番地
株式會社　ヤマト商會新京支店
電四九二四番

譲り店
市内一流（割烹店）右居抜きのまゝ至急譲る
照會處（電話三四九五番）

純博多式
鶏の水たき
いもぼう
麥とろ、かき料理
會席料理
割烹　味覚の本陣　あたお
新京ダイヤ街（一つ家）
電話　二八〇九番

春観櫻の夕
▼音頭サービス▲
美女の微笑にビールの泡沫の幻想
一日のウサを捨て給へ……
女給さん大募集
カフェー　天地
電二五五四番

謹告
輸組加盟店の定休日を「毎月壹日及拾五日の貳日間」とし午前中は店員の訓練を行ふことに決定候に付此段御諒承願上候
昭和十年四月一日より實行
御得意様
新京輸入組合
同加盟店一同

事業擴張ノ爲メ社員（若干名）急募
一、高尚ナル外務ノ仕事　但シ日人ニシテ市内ニ確實ナル保證人ヲ有スル者
一、廣告業務ニ經驗アル者
一、永久事業最厚遇ス
希望者ハ自筆履歴書ニ最近ノ寫眞添付郵送セラレタシ面會日急報ス但シ電話ニテ問合セハ謝絶
新京興安大路六〇六號　電話長六五六六
滿洲國情報社

一周年記念均一大賣出し
背広　オーバ
四〇、四五、五〇、……二百着限り

TAILOR TAISEI
YOKO
若草笑み小鳥啼く新粧の春はやがて訪れませう1935年の新感覚味たつぷりに風趣豐かな御新調は是非弊店へ
泰盛洋行洋服店
新京ダイヤ街　電二五四四

●天下の御料理屋さん！　悪酔のお客様にはすぐノーシンを●

●出前迅速●
割烹　鼓虎
味!!
やぶなればこそ……已に定評あり……
▼料理一式
▼うどん　そば
▼丼もの一切
日本橋通り　電三四四五番

貸ホール
臨時の賣出しや商品見本展示の會場として貸ホールを御利用願ひます
申込は電話三四九五　三浦新聞舗へ
吉野町一丁目　商品館

靴
各種
高級品……豊富

大長洋行
新京永樂町一丁目（メイヤ街）
電五五一三番

園兒募集
募集人員（六十名）
メ切（三月末日限り）
詳細は當園へ問合せ相成度し
申込所　西本願寺（附屬）藤影幼稚園
電話三三一一番

會葬御禮
父　森梅市
喪主　森明

電々第二回株主總會
年六分据置き
けふ公會堂に會し

滿洲電信電話株式會社第二回株主總會は二十八日午前九時から記念公會堂において開催日滿兩國側の各株主（委任狀共）約六千百名出席、日滿兩國當局並に會社側からは山內總裁をはじめ三多副總裁、井上總務（理事）、前田營業、西田經理、中田技術の各部長西山、八木、兆の各監査役、その他各課長二十餘名出席の下に先づ別項の如き總裁の演說について昭和九年度營業報告あり、財產目錄承認の件、貸借對照表承認の件、損益計算書承認の件、利益金處分案承認の件、社債七百萬圓募集の件（時期方法總裁一任）重役報酬の件等を滿場一致議了同十一時終了したが、同社の九年度業績は次に示す如く頗る好成績を示した

貸借對照表
（昭和九年十二月卅一日現在）

借方 科目	金額
拂込未濟株金	二〇、〇〇〇、〇〇〇、〇〇
通信施設	三三、六三一、〇四三、〇四
雜施設	二、六二八、〇八一、一六
未收入金	七六九、九一九、八二
差入保證金	七〇、〇〇
貯藏品	一、〇〇〇、九一〇、七八
郵便振替貯金	七三、六一八、四三
郵便貯金	一一八、一一一
銀行預金	七〇〇三、四六四、九八
現金	六〇、六〇七、四八
假拂金	九一九、一九八、一三
受入證券	四〇〇、〇〇
社內爲替	八三一、一〇四、一三
合計	六〇、八四三、三六八、〇一

貸方 科目	金額
株金	五〇、〇〇〇、〇〇〇、〇〇
法定積立金	一四〇、〇〇〇、〇〇
社員退職給與積立金	一四〇、〇〇〇、〇〇
配當平均準備積立金	三〇、〇〇〇、〇〇
特別積立金	二〇、〇〇〇、〇〇
特別資金	五〇九、三一〇、〇〇
償却引當金	一、六二〇、八二三、〇四
社債	八、〇〇〇、〇〇〇、〇〇
未拂金	一、四六八、〇六三、一九
受入保證金	五五、三六三、八六
假受金	九八五、三四一、三五
前年度繰越金	七四、九五七、四九
本年度利益金	二、九八九、六六七、〇八
合計	六〇、八四三、三六八、〇一

損益計算書

一、金一千二百八十六萬二千二百九十五圓七十三錢　本年度總益金
　內譯
金一千二百五十九萬五千四百五十一圓十九錢　營業收入
金三萬三千九百二十八圓六十錢　雜收入
金二十三萬九百十五圓九十四錢　利息收入
一、金九百八十七萬六百二十八圓六十五錢　本年度總損金
　內譯
金八百四十七萬一百九十九圓二十六錢　營業支出
金二萬二千六百七十三圓三十六錢　雜支出
金十六萬二千八百十六圓九十四錢　利息支出
金一百二十一萬四千九百三圓九錢　資產償却費
差引利益金
金二百九十八萬九千六百六十七圓八錢

利益金處分

一、金二百九十八萬九千六百六十七圓八錢　本年度利益金
一、金七萬四千九百五十七圓四十九錢　前年度繰越金
計金三百六萬四千六百二十四圓五十七錢
之を處分すること左の如し
金十五萬圓　法定積立金
金十九萬圓　社員退職給與積立金
金八萬九千五百圓　役員賞與金
金一百七十六萬二千五百圓　株主配當金（年六分の割）
金三十二萬圓　配當平均準備積立金
金十六萬圓　特別積立金
金三十九萬二千六百二十四圓五十七錢　翌年度繰越金

であつて總損金九百八十七萬圓、差引二百九十九萬圓の益金をあげて居る、この中より株主配當金（年六分）を支拂ひ、法定積立金十五萬圓、社員退職給與積立金十九萬圓、配當平均準備積立金三十二萬圓、特別積立金十六萬圓を計上し、しかも尙三十九萬餘圓を翌年度繰越金として會社の基礎の鞏固を圖るなど素晴らしい躍進ぶりをみせて居る

總會席上
山內總裁演說

二十八日新京記念公會堂に開催の電々會社第二回株主總會に於て山內總裁は次の如く演說した

本日當社第二回定時株主總會を開催致しまして昭和九年度の營業成績並に決算を御報告申上げまするると共に社債の募集並に取締役及監査役の報酬及手當の件を併せて提議致し株主各位の御承認を得度いと存じました處御多忙中御出席下さいまして私始め重役一同深く感謝致しておる次第で御座います

御承知の如く滿洲帝國も帝制確立以來內に於ては地方制度其の他各方面の改革刷新をなしまして治安も殆んど回恢致しました外に於きましては日本帝國との關係はもとより列國了解の度を深めまして國礎愈々固く日に隆盛を加へて參りましたそれにつれて產業の開發も亦顯著でありまして各種新興事業の起るもの頗る多く電氣通信と謂ふ公益的特殊事業を營みまする當社の使命も亦益々重きを加へ其の事業も彌々繁忙の度を加へて參りました此の情勢に順應する爲當社は九年度も引續き社業の經營に全幅の努力を致し施設の擴大改善に極力々を注いで參りました

今、其の主なるものを擧げて見まするに

第一に電信關係に就きましては電報取扱局所は八年度に比し百三十三の增加を來し五百四局所を算するに致りました其の他電信回線の增加、電信機械の改裝等に努めまして各地の發展需要に應じて參りました

無線電信施設も昭和八年度よりの繼續工事でありました新京無線臺が總工事費約二百九十四萬餘圓を以て九年三月に完成しまして直に愈々對歐羅巴、アメリカと直接通信することが出來る樣になり滿洲の對國際通信の地位玆に確立するに至つた次第で御座います其の他各地の無線施設の整備擴充又は新增設に努めました結果無線電信機械設置數は現在總計百四十臺に達し新に無線電信の連絡を開始するに至つたものが新京東京間他八回路に及びます。以上の如き狀態でありましたから電報通數も九年度に於て約八百六十七萬餘に及び逐日增加の傾向を辿るに至りました

第二に信話關係に於きましては九年度末に於て電話交換局は八十九通話取扱局所は二百七十三でありまして、內新たに交換業務を開始せるもの九地方電話の買收三、通話事務の新規開始せるもの十四の數に上り加入者も九年度に於ては一擧に約八千六百を增加致しまして年度末現在に於ては總數約四萬一千四百箇に上りました

又無線電話は先程申上げました通り新京無線臺の完成によりまして昭和九年八月二日より愈々滿洲と內地との主要都市間に通話を開始致しましたこれに依りまして日滿兩國公衆の受ける便益及緊密なる日滿兩國の友好關係の促進に役立つもの益々大なるものがあると信ずるのであります

第三に放送關係に於きましては御承知の如く新京放送局が昭和九年十一月一日より新に空中線電力百キロの放送を開始しましたことは之又劃期的の事業でありまして世界に誇り得るものと信ずるので御座います、其の他の各既設施設も極力改良を加へ、放送時間を延長し內容を充實し、種目を增加致しました其の結果放送聽取數も激增し昭和九年度末に於て其の數は一萬二千三百餘を算するに至りました

以上申上げました新施設に對する支出は電信施設に於て約二百五十萬圓、電話施設に於て約五百五十萬圓、電信電話の共通施設に於て約五十萬圓放送施設に約七十五萬圓、新京に於ける本社建築其の他雜施設に約百七十五萬圓、合計約一千百萬圓でありまして之が資金は社內資金約三百萬圓と當社第一回社債八百萬圓を以て充てました

右の社債は第一回定時株主總會に於て御承認を得たものでありまして昨年六月鮮銀との間に比較的有利な條件で引受募集契約が成立致しまして七月二十日に發行したもので御座います

次に九年度の業務上の收入支出は比較的好結果を擧げ得まして營業收入は千二百八十六萬餘圓同支出は約九百八十七萬圓で差引約二百九十八萬圓の利益金を得ました、右利益金の處分につきましては最も堅實なる方針の下に法定積立金其の他諸積立金を充分に控除致しまして尙株主各位に年六分の割合を以て昭和九年度の利益配當を爲し得ることになりました

最後に十年度の新規事業につきましては前述の全滿にかける電信電話放送各事業の旺盛な需要に應じまする爲に最も緊急必要なる工事から逐次實行することに致しまして其の總額は八百萬圓を以てする豫定で御座いますがこれが資金は一部は社內保留の資金を以てし他は財界の引續き低金利持續の趨勢に鑑みまして社債の募集によつて調達したいと存じておる次第で御座います以上大體昭和九年度の當社の業跡を御說明申上げました

咸北の二橋梁
五月中に請負入札

【京城國通】日滿國際橋梁は朝鮮側で六ケ所架設豫定中本年は咸北穩城と對岸凉水泉子との間及び同慶源より琿春に通ずる間の二橋梁を架設することに決定、五月中に請負入札に附する豫定で既に測量を終了、目下咸北道當局で設計を進めつゝあるが工費は前者廿四萬圓、後者五十二萬圓である

カナダ政府
新關稅法實施

【東京國通】カナダ代理公使後藤　尾氏發電に依ればカナダ政府は二十三日より新關稅法を實施した、右に依ると關稅引下げ十二引上げ一、特惠率のみ引下げたもの三十四、特惠率、中間稅率を引下げたもの一中間率のみ引下げたもの一、中間稅と一般稅率を引下げたもの三、字句修正三十四である

加州漁撈委員會が
制限案で專門家意見聽取

【サクラメント二十六日發國通】カリフオルニア州下院漁撈委員會は邦人漁業特許制限案を審議公聽會に於て專門家の意見を聽取して居るが、同法案は商業上の漁撈特許を米國市民に限定、歸化權のない外國人たる日本人の漁撈を禁止する公聽會二十六日の會談席上ロスアンゼルス地區下院議員レイル、ケーン氏は法案の主旨を說明本法案に依り米國市民の失業救濟に資するところが多からうと力說した加州東洋關係評議會書記長サミユエル、ヒユーム氏は日米兩國の親善關係促進の見地より斯かる法案は日米兩國間の友好關係を破壞する危險があると述べた

日本經濟聯盟
サムソン氏送別午餐會

【東京國通】日本經濟聯盟の日英通商委員會では近く歸國の英大使館商務參事官サムソン氏を招き工業倶樂部に送別午餐會を開催、議長の串田萬藏氏以下各委員や顧問等出席して種々懇談した

海外經濟

倫敦銀塊 一八片一六分七
同先限 一八片一六分九
紐育銀塊 六一仙〇〇〇
孟買銀塊 七十留比一六分九
米英爲替 四弗七九仙八分一
米日爲替 二八弗二二仙
米支爲替 三九弗〇〇〇
スチール株 三九弗八分一
アナゴンダ株 一〇弗四分一

▲米棉
現物 [illegible]
五月限 [illegible]
七月限 [illegible]
十月限 [illegible]
十二月限 [illegible]
一月限 [illegible]
三月限 [illegible]

▲上海日本向
第一回 [illegible]
第二回 [illegible]
第三回 [illegible]
第四回 [illegible]

▲上海倫敦向
第一回 一志七片 [illegible]
第二回 一志七片 [illegible]
第三回 一志七片 [illegible]

▲上海紐育向

▲上海標金
第一回 [illegible]
第二回 [illegible]
第三回 [illegible]

▲大連金鈔票
本 寄 [illegible]
現物 寄付 [illegible] 引 [illegible] 高 [illegible] 安 [illegible] 出來高 [illegible]
四月十三日限 寄付 [illegible] 引 [illegible] 高 [illegible] 安 [illegible] 出來高 [illegible]

▲大連上海向
現物 大連鈔票銀大洋 [illegible]

▲大連煙台向 [illegible]

▲阪神日米
賣價 [illegible]
買價 [illegible]

各地市場

▲大阪株式
大株 新 [illegible]
大鐘 新 [illegible]
鐘紡 新 [illegible]

▲同短期
大 新 [illegible]
鐘紡 新 [illegible]
東 新 [illegible]
日 産 [illegible]

▲大連株式 [illegible]

▲奉天株式
五品 [illegible]
先限 [illegible]
豆 新 [illegible]
東 新 [illegible]
鐘紡 新 [illegible]
日 産 [illegible]

株と銀
久記支店
新京取引所仲買人　奉天取引所仲買人　滿洲取引所仲買人
新京老松町十二　電長六五一五九　市場五五三九

▲仁川期米
大新 [illegible]
當限 [illegible]
中限 [illegible]
先限 [illegible]

▲大連特產
◇大豆
拔込 [illegible]
三月限 [illegible]
四月限 [illegible]
五月限 [illegible]
六月限 [illegible]
七月限 [illegible]
◇豆粕
現物 [illegible]
三月限 [illegible]
四月限 [illegible]
五月限 [illegible]
六月限 [illegible]
◇豆油
現物 [illegible]
四月限 [illegible]
五月限 [illegible]
六月限 [illegible]
七月限 [illegible]
◇高粱
現物 [illegible]
三月限 [illegible]
四月限 [illegible]
五月限 [illegible]
六月限 [illegible]
七月限 [illegible]

新京市況
國特產現物

小豆 [illegible] 三車
國特產先物
大豆 五月限 四、五五 二車
出來高
六月限 四、四三
出來高
七月限 四、四八 四〇車
出來高 二七七車
高粱 四月限 三、五〇
出來高 一車
七月限 三、七五
出來高 五車
國幣鈔先物
三月廿八日限 金票對鈔票 一三五、七〇 七千圓
出來高
四月十三日限 金票對鈔票 一三五、九〇 五萬四千圓
出來高
四月十三日限 鈔票對國幣 八〇、七〇 二萬一千圓
出來高
國幣現物
金票對國幣 [illegible]
金票對鈔票 [illegible]
鈔票對國幣 [illegible]
現大洋對鈔票 [illegible]

株 福泰公司 滿取仲買人 新京東三條通 電長六七八五番

お酒は慶典

外科 性病 大森醫院 梅ケ枝町三丁目 電・四七四三

京都本願寺參詣と伊勢參拜募集

甲組
會費 金五拾圓也
出發 四月九日
日數 十三日間
神戶上陸、京都、伏見、大津、石山、三井寺、伊勢大神宮、二見、奈良、大阪

乙組
會費 金百拾八圓也
出發 四月九日
日數 二十五日間
京都、伊勢大神宮、二見、名古屋、淺間溫泉、善光寺、新潟、秋田、仙台、松島、宇都宮、日光、東京、奈良、大阪

櫻咲く日本へ
明如上人三十三回忌法要參拜後伊勢大神宮各地神社佛閣巡拜を濟し懷しき故鄕へ御歸りが出來ます
●內地にて自由解散が出來ます　●荷物は多く共差支へ有りません
●歸り神戶大連間乘船券差上ます　●不得止不參加の節は全額返金

申込所
新京 本願寺 電話三三二一番
同中央通 菊地組 同三三三一番
同大和通 滿蒙旅館 同二五〇八番
チチハル 本願寺 同三二八二番
吉林 本願寺 吉林商埠地

主催
大連市若草山及（滿洲各地）本派本願寺 電（二）四四六七番
大連市吉野町七一 崇敬會

「花の宴」
オール中都を
壓倒せし人氣
スター

數名懷しき皆樣に御逢ひするのを樂しみにはるばる參りました是非一夕の御淸遊をお待ちして居ます
富士町二丁目
カフエー 白馬
電話 三八五一番

洋服裁縫師募集
技術優秀なる裁縫師十名
但し他店に比し（工賃）待遇致します
右御希望のお方は至急本人直接御來談ありたし
新京朝日通三十三番地
野田洋服店
電話五四九四番

FRESHFRUITS
內地各地名產果實
世界各國珍果
マニラ產
世界の珍果！
南洋風味の女王
マンゴー が參りました!!
皆さん南洋の情緖をお味ひ下さい
大連ミノルヤ果物店新京支店
東一條通三四 電話五四六二番

至急に
電話買受たし
照會は 電話六三六三番へ

急讓
バーカフエー向
グリルサントス
祝町二丁目三ノ二

讓店（食堂）
市內目拔の場所御用の方は
新京東二條通（二條橋北詰の花屋）
川口迄

仁丹ハミガキ
此の白
齒を見て下さい
私の大好きな
仁丹の粉で
毎日磨く光です！

愛
❖洋品雜貨❖……
新春の中折、鳥打帽
流線模樣ネクタイに
春の洋品陳列會
小供服品揃
室町一丁目
愛久洋行
電六四六六番

◁新京名產▷
●壽茶●
日滿壽茶は健康又は脚氣ジンゾウに卓効ありと傳へられし茶にて唐もろこしを主として精撰加工他の茶に比し獨特風味より
（百匁入 定價金參拾錢）
新京高砂町
製造元 高砂園
電話四八二〇番

自轉車の御用は！

ラーヂ自轉車特約店
池畑自轉車店へ
電話三四二三番
曙町二丁目二七

新京日日新聞
朝刊
夕朝刊共十二頁
本紙定價 一部五錢 一ケ月一圓
廣告料金 普通一行 一圓三十錢 特別同 二圓五十錢
發行所 新京永樂町四ノ一 新京日日新聞社 電話三・二二五・三三〇〇
發行人 十河榮忠
編輯人 松本勇
印刷人 永越內之介

あがらぬ揚足を取つて見る支那
日本の聯盟脱退問題に關し ア事務總長に抗議

【ジュネーヴ廿七日發國通】日本帝國政府の聯盟脱退効力發生に當りアブノール事務總長が出した聲明書に支那代表胡世澤氏から異議が出て一悶着起してゐる、胡代表はアブノール事務總長が聲明書で脱退した以上日本政府は聯盟に對して權利もなく義務も負はぬと簡單に片付けてゐるのをとらへ、公文書で抗議を提出し次の如く述べた

アブノール事務總長は廿六日の聲明に於て日本政府と聯盟との法律的結合は解消し、日本政府は、最早や聯盟に對し何等の權利義務を有せずと述べてゐるが國際聯盟規約第一條第三項には聯盟國は二年の豫告を以て聯盟を脱退する事を得、但し脱退の時迄にその一切の國際上及本規約上の義務履行せられたる事を要する旨記してある

アブノール總長の聲明は日本政府が恰も最近二ケ年間に於て聯盟規約所定の義務を完全に履行した樣な印象を與へるが、全く事實相異である、萬一アブノール總長の聲明が承認される樣な事となれば聯盟國は規約に違反しても脱退通告後二ケ年で有效に脱退出來る結果となる、アブノール總長今回の聲明はこの意味に於て重大な政治的結果を惹起する虞れあり果して聯盟理事會乃至總會の承認を經たものであるか若し然らずとすれば總長今回の行動は明かに越權行爲でなければならぬ

有吉公使 汪氏訪問

【南京廿八日發國通】有吉公使は廿八日午前十時堀內、有野兩書記官を帶同、汪精衛氏を鐵道官舍に訪問、刻下の重要問題たる關稅水先權、借款各問題につき一時間半に亘り協議を遂げ終つて正午から汪精衛氏の招待午餐會に臨んだ同公使は廿八日夜南京發歸滬の豫定である

委員を送らねば審議會より除外
政府の對政友方針決定す

【東京國通】岡田內閣の補强如何は近く實現する內閣審議會の構成如何にかゝつてゐるので政府は之に萬遺憾なきを期する方針の下に鋭意準備に與つてゐるが審議會委員の人選は滿洲國皇帝御渡日後となるものと觀られてゐる、而して委員の人選につき政友會が飽く迄も委員を送らない場合は政府は政友會の態度如何に拘らず審議會設立の既定方針を貫徹する意向で、その場合は政友會は審議會から全然除外される事とならう

十年度各追加豫算 官報公布

【東京國通】今議會の協贊を經たる滿洲國皇帝御來訪諸費に關する十年度各追加豫算並に法律四件は廿七日官報を以て公布された

一、十年度歲入歲出總豫算追加
一、同特別會計歲入歲出豫算追加
一、外四法律案

政友會の新陣容決定

【東京國通】政友會は今後の政局に處する爲の新陣容に就き第六十七議會中に於ける主流幹部と舊政友系との紛糾なきやう愼重人選中であつたが廿八日左の如く決定した

△幹事長 松野鶴平
△總務 關東安藤正純、同田邊七六、東北堀切善兵衛、同田子一民、北信猪野毛利榮、東海大口喜六、近畿山口義一、中國島田俊雄、四國生田和平、九州金光庸夫同東鄕實
△政務調査會長 若宮貞夫

松野幹事長 活躍期待さる

【東京國通】政友會の新役員は廿八日決定發表せられ新幹事長は松野鶴平氏となつたが大政友會の幹事長と言へば政黨華かなりし時には自還他選の候補者も多く詮衡難が多かつたものだが今回は引受手が少くなつて少し弱つたと云ふ樣な有樣であつた、即ち今年は府縣會選擧、來年は總選擧と云ふ大役が控へて居り而も黨內は相變らず無統制極まると言ふ狀態だから誰が幹事長をやつてよいのか見透しがつかぬ、そこでどうしても從來の如き二流どころでなく一流人物を以てやらねばならぬと言ふので詮衡した結果先づ擧げられたのが島田、中島、松野の三氏であつたところ島田氏に對しては議會中同氏の行動に對し黨內强硬派並に自重派の一部に猛烈な反對があつて實現困難な情勢となり、中島氏は固辭して受けず結局松野氏と言ふ事が輿論化して來たものである、新幹事長は從來總裁直系と觀られてゐたが第六十七議會中は頗る穩健な態度で終始し個人的には久原山本(條)兩長老とも惡くないから黨內は圓滿に行くだらうとして同氏の手腕に期待するものが多い、尙總務の人選に就て特に目立つ事は堀切大口といふ純理派と見られる人が其選に入り、田子、生田兩氏が指命せられて久原系の進出が著しき事及び總裁派が雅量を示して床次系の東鄕氏を總務に加へたことである

政友岡田總務外遊

【東京國通】政友總務岡田忠彥氏は次期政務調査會長候補に擬せられてゐたが外遊希望實現の爲之を固辭して四月末出發、歐米をめぐり今秋の海軍會議迄滯英の筈である

外相の通商對策
來月早々審議會へ提出か

【東京國通】國際情勢に對處する爲廣田外相は來月早々通商審議會を招集して通商障害の除去に乘出し、通商審議會へ提出すべき情勢報告や通商對策を作らせてゐるが骨子左の如くである

一、舊市場國維持政策—輸出激減を見て居る國は輸入割當て輸入禁止、關稅引上げ爲替管理等阻止政策の緩和を要求し輸出激增輸入の少ない國には互惠主義を基調とする政策を行ふ
一、恒久的入超國への對策—オーストラリヤ、カナダ、ドイツ等へは求償要求を率直に述べ輸出增加を圖る
一、新市場發展策—舊市場の非制限國と略々同樣に互惠主義を基調とする輸出入の調整を基礎に善處せんとす

海軍非常時計畫

【東京國通】海軍では五億二千萬圓余の豫算が出來たので四月一日より非常時計畫を開始するが、先づ橫須賀海軍工廠に機關實驗部、吳工廠に光學兵器研究部を置き燃料問題と艦船速力增進問題大砲の射的研究を夫々實施する事となつた

金久保本社特派員
廿八日朝內地へ向け出發
御訪日事情報導の爲

滿洲國皇帝御訪日に際し皇帝日本御滯在中の御動靜を詳細に亘つて報導する爲本社は金久保通雄記者を特派することとなつたが金久保特派員は皇帝御出發に先立つて廿八日午前七時發ひかりで東京に向つた

床廻材 ベニヤ板 樣甲板
吉川商會
新京老松町七 電二九一三番

南軍司令官大連埠頭に先行
皇帝陛下をお見送り申上ぐ

皇帝陛下には愈々四月二日新京御發日本御訪問の途に就かせられるが、南軍司令官は陛下御出發の前日四月一日新京發大連へ先行して陛下をお待ち申上げ大連埠頭に於て陛下の御出港をお見送り申上げることとなつた

古代書畫等を御覽に供す
皇帝の御旅情を慰む

【東京國通】滿洲國皇帝陛下此度の公式御來訪は

前例 なき御盛典で、我皇室に於かせられては特に御鄭重に歡待遊ばされるが、御接伴の重き使命を拜した宮內省では御滯在中の御旅情を慰め奉り又我文化の紹介に種々御準備中上げてゐる、御旅館赤坂離宮には帝室博物館から、聖德太子畫像を始め御物其他民間祕藏の名作書畫を陳列し、又圖書寮では滿洲、支那で既に絶版となつてゐる漢書を始め日本及朝鮮の貴重な古書籍等數十點を御覽に供する事になつてゐるが、其他活動寫眞の用意やラヂオの設備もあり奉迎放送を始め日滿兩國民の親善融和の狀況を御聽取遊ばされることになるであらう、帝室博物館では書畫、古代美術等古代文化に殊の外御造詣深く且せられる皇帝陛下に正倉院御物圖錄七册及博物館御貸下げの聖堂釋典器圖錄を獻上する事に決定したが、又御立寄りの奈良帝室博物館では偶々今年四十周年記念を迎へる事とて御來訪を

機會 に來る四月十三日から東京帝室博物館の代表的御物三百余點を始め、天下の美術品を集めて特別展覽會を催し特に皇帝陛下の御覽に備へると同時に一般にも公開する事となり目下準備を急いで居る、皇帝にはその他正倉院、京都御所、二條離宮、金閣寺等に御立寄り帝室御秘藏の諸美術品等を御巡覽あらせられる事となつてゐる、獻上の正倉院御物圖錄はコロタイプ寫眞或は原色版等で御物を明瞭に寫してあり一册六十枚になつてゐるが全十二册中完成は七册で、釋典器圖錄は約五百點を寫眞に收めたものである

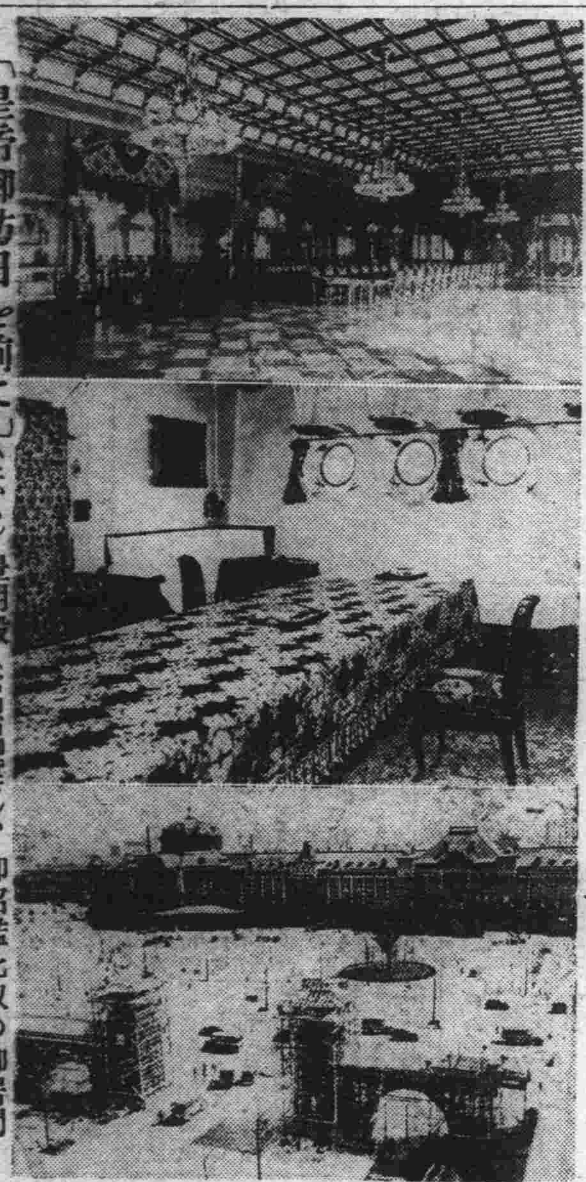

「皇帝御訪日を前に」(上から)豐明殿(宮內省御貸下)、御召艦比叡の御居間 完成近き東京驛前大奉迎門

御滯日中も重要政務をみそなはせらる

滿洲國皇帝陛下御訪日に際し尙書府大臣袁金鎧氏は國璽及び御璽を捧じて供奉申上げるが皇帝には御滯日中と雖も日進月步の勢にある滿洲國の政務が多端であるため、特に重要な事項に限り御旅行先に於ても御決裁あらせられる趣である

佛領シリアに對日新關稅!
佐藤大使佛當局と折衝

【東京國通】フランスの委任統治領シリヤに於いては先に日本の聯盟脱退効力發生後は日本を非聯盟國として、日本商品に對して關稅上の差別的待遇をなすべしとの議があり之が對策に就き過般來佐藤駐佛大使は佛國外務省當局と接衝中であつたが、二十八日外務省着佐藤大使よりの報告に依れば佛國委任統治領シリアでは現在複關稅制度を採用し聯盟加入國に對しては最低稅率を、非聯盟國に對しては最高稅率を課しつゝあるが佐藤大使は日本の聯盟脱退效力の發生後右稅率の解釋に就き過般來佛政府と右折衝を重ね更に目下パリ歸還中の前駐日大使にして、シリア總督たるマルテ氏とも最近折衝をした結果シリア政廳は三月二十六日附官報を以て日本商品に對するシリアの稅率は自今二ケ年間は從來通り有效とする旨公布したと、依つて外務省は在アレキサンドリヤ天城總領事に對し二十八日直ちに右の旨を打電すると共にシリアに於ける右關稅施行に就き詳細調査報告する樣命じた

宇垣總督 五月中旬上京

【京城國通】宇垣朝鮮總督は久しく中央方面と遠ざかつてゐたが五月中旬天機奉伺と岡田首相に對する挨拶の爲上京する事となつた

法律用語彙典編輯方針決定

滿洲國において使用せられる法律用語並に公文用語を聚集編纂し日語を以て解說し司法部その他の日人官吏のため執務上の便宜を供すると共に譯語の統一に資することを目的として「滿洲國法律用語彙典」の編纂が行はれてゐることについては一部既報したが今次司法部總務司長監督の下に左記編纂委員會を設置委員長には總務司長を以てし委員は民事司長、刑事司長、行政司長及各科長、最高法院民一庭長、同民二庭長、同民三庭長、同刑庭長、最高檢察廳主任檢察官、新京地方法院長、新京地方檢察廳長、奉天高等檢察廳通譯官、木村祕書を以て充て編纂部に

幹事 白石吉男
編纂員 藤本稔
同 林中貞之
筆生 村川保藏

を置き編纂方針として

イ、資料聚集の範圍を左の如く限定す
A、滿洲國に於て新に制定せられたる法令
B、敎令第三號に依り援用せらるべき法令
其の他滿洲國日人官吏に於て了知することを必要と認めらるる法令用語
ロ、普通公文に使用せらるゝ語
ハ、決定せる引用書名
司法資料、六法全書、司法公報、判例、司法部にて發受せる公文、政府公報、法令輯覽其の他各部にて刊行せる定期刊行物、同不定期刊行物、滿支にて發行されたる法令關係の書籍並に雜誌
ニ、記載語にして出所を明にする必要有るものは略符を以て當該法令の名稱を示すものとす
ホ、排列法は五十音順とし拗音は索引の煩雜を避くる爲め俗音に包含せしむ
ヘ、卷末に總劃に依る索引を附す
ト、滿洲語音の標示法は暫くトーマス、ウエード氏の法に依ることとす
チ、記載法は名詞の下に滿洲音並に解釋を附す解釋多樣なる時は應用範圍廣きものを先とし順次番號を付して解釋す
リ、日本語に該當せる語有る時は該當語を載せ更に簡單なる說明を加ふ

豫定日程
最も必要なる資料に付搜集に要すべき日數を一年間とし其の他の資料に就いては隨時各員にて擔當を定め搜集する

イ、幹事
一、司法公報 二月
二、司法部にて發受せる公文 四月
三、判例 四月
四、記載すべきカードの選別並に索引の附加 二月

ロ、日人編纂員
一、幹事及び滿人編纂員より廻付を受けたる原稿の翻譯及修正加筆 全年
二、六法全書 二月
三、法令輯覽 二月
四、法律辭典 四月
五、其他より買料搜集 三月
六、記載すべきカードの選別 一月

ハ、滿人編纂員
一、司法資料 七月
二、政府公報 三月
三、其他より資料搜集 二月

以上の如く之を進めつゝある

米經濟視察團 廿七日ホノルル着

【ホノルル廿七日發國通】米國極東經濟視察團一行は廿七日クーリッヂ號でホノルルに到着した、フォーブス團長は視察團の使命は專ら極東の經濟狀態を視察調査するにあり政治的意味は全然ないと語つた

各鐵道局運輸課長會議 御訪日を前に

【東京國通】滿洲國皇帝御來訪に對する事務打合せを目的とする鐵道省各地方鐵道局運輸課長會議は二十八日午前十時より本省會議室で行はれたが滿洲國皇帝御來訪に際しては最大の敬意と深甚な注意を以て御取扱ひ申上げ特に保安衞生に就ては愼重に萬遺漏なき樣にその具体方針を決定

パナマ政府 自由貿易を實施

【東京國通】外務省着電に依ればパナマ政府は四月三日より輸入品に自由貿易法を實施すると

首都警察廳服裝改正

首都警察に於ては廿九日より警士、警長、巡警、警佐、警正の袖章及肩章が改正されるが今迄は金線平織をもつて官等級を示したのを今度は茶褐色平織に改め肩章は平時にあつては略章に改めまた帽子は警士金線小一本、警長小二本巡官大小二本を大一本、警佐大二本小一本を大二本に改め之を佩用せしめることゝなつた、之に依ると綬色、綬幅は本綬に同じで大綬の勳章は三位の綬幅に同じく綬長は一種である
尙二種以上の略綬併用は本章の順序で聯結して之を用ふることゝなつてゐる

二月中の支那對外貿易

【上海廿八日發國通】總稅務司發表によれば二月中に於る支那全國の對外貿易總額は一億八百廿一萬元で前年同期に比し一千二百五十七萬元、本年一月より三千七百四萬元の何れも激減である
輸出入別に見ると
輸入 六、六六九萬元
輸出 四、一五二萬元
で輸入に於ては昨年同期に比し約二割前月に比し約二割六分の共に激減で、輸出に於ては前年同期より九分方の增加前月に比し二割三分の減少を示してゐる、輸入額の激減は輸入の大宗棉花激減の外一般購買力の減退を示すものである、更に二月中の貿易額を國別に見ると總額に於て米、日、英の純米二、三九一萬元、日一、四一六萬元、英一、〇〇九萬元にして共に前年同期に比して二千萬元の激減が目立つてゐる輸入別に示せば輸出△米一、四二五萬元△日九〇六萬元△英七七六萬元である

人事往來

▲田中末治氏(新京鐵路局運輸處長)二十八日午後着任
▲松山信輔氏(鐵路總局員)同新京通過奉天へ
▲芳賀千代太氏(ハルビン鐵路局機務課長)同來京
▲于止山氏(第一軍官區司令官)同
▲平井喜一氏(新京鐵道事務所長)同

新刊

◇時事公論 二月號
新興滿洲國經濟建設の實積、通貨膨張と滿洲財界、不良殊多分の滿洲企業等揭載(東京市四谷區簞笥町十二時事公論社發行定價金五十錢)
◇滿洲評論 三月二十三日號
時評に「北鐵讓渡と極東外交」「新對支策を樹てよ」「滿洲國第二次行政區劃刷新方策の檢討」論策に「支那の國際關係と共同借款」「日滿經濟協約私案」(岸田英治)その他情報等(大連市山縣通十八滿洲評論社發行定價金十錢)

正隆銀行 新京支店
頭取 安田善四郎

カメラのシーズン!!
カメラの御買上は新型揃ひ樫村洋行で!
▼現像燒付は迅速叮嚀▲
寫眞機及材料直輸入
樫村洋行新京支店
新京日本橋通四六 電話五四六五番

朝鮮銀行新京支店 日本銀行代理店
本店 京城
支店出張所及派出所
內地 東京、大阪、大阪西區、神戶、下關
朝鮮 釜山、大邱、木浦、群山、仁川、平壤、鎭南浦、元山、淸津、雄基
滿洲 大連、旅順、營口、遼陽、奉天、奉天小西關、錦州、赤峰、承德、鐵嶺、開原、四平街、哈爾濱、傅家甸、齊々哈爾、海拉爾、安東縣、龍井村、圖們、牡丹江
電話三六一六・三三八九番

亀川齒科醫院
新京祝町二丁目(太子堂東角)
九州齒科医学士 亀川一郎

滿鐵製
●撫順コークス
●無煙炭
●ピッチコークス
滿鮮一手販賣
伊東號支店
新京住吉町四丁目 電話五四一四番
本店 撫順

原木製材
在庫豐富
大山木廠
營業所 新京和泉町 電話三一一二番
製材工場 興安橋袂 電話五八一七番
置場 大同大街三中井前 電話五八一六話

前判事
辯護士 正七位勳六等 引地寅治郎
新京朝日通五十九番地 電話五九五〇番

社說

滿洲國の有識青年の爲
新時代の擔ひ手と環境

古きものは滅びて行く。老ひたるものはやがて平和な眠りの中に消えて行く。新しき者がここに起ち上る。かれは成長する、野の一本の草がいかに太陽に向つて伸びやうとしてゐるかを見るがよい。春の慈雨におののきふるふ若葉を見るがよい。―斯くの如きが時代の流れである。歷史の進展である。この成長のために食料は豐かに與へられねばならぬ。空氣は清淨でなければならぬ。跳ね廻る子供には廣い遊び場が必要である

◇

滿洲國における滿系青年、それも特に有識青年について考へる。今日王道治下における滿系青年の動向には、憂慮に堪えぬ現象が少くない。輝かしい前途を約束されてゐる青年學生が、滿洲國に絕望を感じ續々と支那就中北支に赴いてゐる。學年末に多數の青年が學窓から放たれる。しかし彼らのために就職の途は少量にしか開けてゐない。師範學校卒業者も大半は職がなく空しく遊び或ひは故鄕に歸つてゐる。折角王道精神に則り敎育者を養成して置きながらこのまゝ腐らせてしまふのは眞に慨はしいことである。かくて又目下在校中の學生は先輩のかかる悲慘なる現況を目擊し早くも前途に暗澹たる氣持を抱き勉强も手がつかない狀況であるといふ。だから氣の利いた優秀な學生は飛躍登龍の天地を余儀なく支那に求め中途退學をなし、北京地方に出掛けたのである。眞に自由に自分の才幹を發揮し働かんとする者の斯かる傾向はまことに滿洲國のために悲しむべきである。支那政府は元の東北大學、附屬中山中學に彼らを入學せしめ學費、生活費一切を支出し、卒業後も就職を保證して優遇の道を講じてゐる。更に又北京、天津の大學卒業生がこの國で極めて惠まれてゐないことも注意されるに彼らは故鄕の地が支那と異り、王道善政により統治せられてゐるのを聞き、自分たちも新國家建設に携はらうと歸つて來たのであるが、そこには失業が待ち受けてゐた。絕望する外はなかつた。ためにその一部は更に北京南京に歸り南京政府、國民黨の政治訓練所に入所し反滿抗日の鬪士として鍛えられてゐるのである。そこでは入所中は勿論出所後も生活を保證されてゐる。日本の眞意を解せず誤れる同胞愛に立ち反滿抗日の潛行運動を敢行するに至るのも故なしとしない。滿洲國出身の支那留學生は目下千名に上ると言はれてゐる。いかにこれを滿洲國のために利用し味方にすべきかは滿洲國の命數に關する問題である。これが對策としては政府の各機關に職業紹介機關や設置すること、日滿青年俱樂部を作り日滿青年の提携協和を圖る事等があげられる。有爲果敢な青年に自由な活躍の機會を與へよ。有識青年をして眞にこの國を愛することが出來るやうにせよ

われらは斯く要望する。

◇

ドイツの一哲人の言葉に曰く「幻影なき國民は滅ぶ」と。幻影とは青年の理想である。豐かに繰りひろげられ燃える熱情を以て將來につなぐ自負である。生涯のたゝかひを終へて死者はしづかに橫はつてゐる。その傍に嬰兒は無心に微笑してゐる。こゝに新しい時代の擔ひ手は强く明るく育てられねばならぬ。現在の情勢に見て、政府當局と社會一般とが特に滿洲國有識青年のために最良の環境を用意すべきであることを强調する。

通商根本國策 全面的に再檢討
通商審議會を開き

【東京國通】列國が競つて統制通商政策に轉換し不當な輸入制限關稅障壁等の相手國貿易を防遏する實情にあるに鑑み、廣田外相は愈々議會明け四月早々通商審議會を招集し我國通商根本國策を全面的再檢討行はしむると同時に非常時通商難關打開政策樹立の爲め、積極的に乘出す事となつた、而して外相は目下通商局に命じて審議會に提出すべき通商對策を調整せしめてゐるが、その骨子とするところは次の如くである

一、舊市場諸國の維持政策

イ、我が國商品の制限國對策、かかる諸國に對しては適當なる方法を講じ輸入割當、輸入禁止、關稅引上げ、爲替管理等々の阻止策緩和を要求すべし

ロ、我が國商品の輸出超過國對策、此如き諸國が第二に採るべき方策は制限策の實施であるべく事前工作としては輸出を考慮しその輸入が實施されん事を必要とする互惠主義を基調とする方策を行ふべし

二、交友的入超對策

濠洲、ドイツ、カナダ等の諸國に對しては求償的要求を素直に提起し輸出を圖るべきが必須である

三、新市場發展策

この部面にあつては舊市場非制限國と同樣互惠主義を基礎とする輸出入調整に善處すべし

右の如く我國新通商方針の根幹は輸出を考慮して輸入を行ふ事にある

復興記念橫濱博 開場式

【橫濱國通】歐米南洋その他三十數ケ國の出品を一堂に集め內外の餘興等盛り澤山に繰込んだ萬國博の別稱ある復興記念橫濱大博覽會は廿七日午後二時から京濱の官民一萬二千名が參集盛大なる開場式を擧行した、會期は五月末迄の二ケ月間で餘興のうち米國から來たアメリカ、インデアンやカーボーイ、カーガール一行のサーカスは最も人氣を呼んで居る

米國の執るべき極東政策(下)
ワシントン、ポスト社說

實際の情勢旣に斯くの如しとせば何故に進んでこれを利用しないのか?若し滿洲國並びに日本の支那における特殊の地位を承認することを條件として吾が國の極東貿易並びに投資上における或る種の權利を獲得するならば一擧兩得たるものではないか、かかる條件は日本は喜んでこれに應ずるであらう、そしてそれが一つの常則となるに至ればこれまでのあらゆる杞憂、たとへばフイリッピン、やハワイ群島に對して侵略するといふ如きものは近い期間に一段落を告げるであらう

次に大英帝國と諒解を成立せしめて共同の行動を取るといふことを論じて見やう、今持に大英帝國についてかく言ふのはその植民地及び獨立聯邦の利益が實に同帝國の政策を左右するだけのものがあるからである

英米聯合して共同行動を取れとの聲は日にます〱高くなつてゐる、蓋しこの同文の國家は經濟上には富裕である、その唯一の希望はいかにしてその現在の地位と世界の平和を保持するかにある、英人はもとより日本が支那を統制したゝめに自國の極東における資本と商業の進出が阻止される事を望むものではない、況んや日本が大陸を統制するに至つて後に生ずる所の弊害の大英國に及ぼす所は吾國の比ではない、故に英國は原則においてもとより吾人と合作して極東における事項を處理せんとするものである、英米が聯合戰線を形成する以前に日本は必ずや中原に進出せんとするその計畫を中止するであらう所で若し完全無缺な英米の諒解が成立するにしても、その措置は容易なものではない、蓋し英米自身の外にその聯邦が悉く條約に調印する必要があるからである、最近では英國の有力派であつて吾人の外交政策が未だ國定しないうちに宜しく英日の好誼を維持し建設の途に進むべしと主張する者が少くない、そして英米合作といふ點においては米國がかねてより保持ある所の聯合盟約に捲き込まれないといふ政策に違反するものであり、又英米の極東における政策が果してよく融和し得るものであるか否かを考へれば、この途程にも暗礁は少くないのである

第三の方策は國際合作の方式によつて政治經濟の進路を求めんとするものである、現在では國際聯盟が斯る國際的共同政策を實行してゐる所の唯一の道具である、聯盟と米國とはそれぞれ極東の事件に對して努力する所あり圓滿なる解決を求めて來たものであるが、その結果がいかなるものであつたかは贅述するまでもない、上述の英米合作を除けば國際的共同行動のみが日本の進取政策を阻止し得るものである

國際的觀點から見れば日支の衝突は實に全局に影響するものである、凡そかかる紛爭を解決するに足るところの施設は更に進んで世界平和建立の道具たることが出來る、そして條約を破壞する如きいかなる自由行動をも取る國家を牽制することが出來る、米國が眞に誠意を以てかかる機關をつくることを提唱するか否かによつて、各列强はその各自の私利を犧牲としてかかる理想の方策に合作するであらうこれがためには米國はその從來よりの極東政策を根本的に變革せしめねばならぬ

だが大戰以後の外交記錄、殊にその極東におけるものは、各國ともかかる準備を明示してゐるものはない、だから吾人はその自然な進み方に任せる外はない、現在の唯一の良策は時機未だ成熟せざる時においては決して輕擧妄動してはならぬことである、岐路の中に又岐路がある、それに迷ひ込まぬようせねばならぬ(了)

駐南米公使會議
經濟事情研究

【東京國通】廣田外相は全歐大使會議、全支領事會議開催と前後し最近我が商品の進出著しき南米に於ても近く大公使會議を開き澤田ブラジル、村田ペルー、矢野チリー、山崎アルゼンチンの大公使を會合南米各國の政治經濟事情を研究せしめ、出席公使の中一名を賜暇歸朝させ報告を受け經濟外交方面に具体案を樹立し、以て我外交に一轉機を來すべく準備中である

綿サロン輸出統制の確執
解決に近づく

【大阪廿八日發國通】日本綿染サロン輸出組合では綿工聯の私營商制度に關し組合全部の誠意を要求すると共に生産統制と輸出組合の輸出統制の運用を圓滑ならしむる爲懇談の結果、綿工聯は四月上旬役員會を開き具體案の協議を爲す事となつた、商工省の勸告もあり紛糾を極めた綿サロン輸出統制をめぐる確執は漸く解決に近づく情勢となつた

ベルリン會商
大團圓
歐洲平和の地均し工作

【ベルリン二十六日發國通】前後二日十一時間に亘るベルリン會商は二十六日夜の會談を以て茲に大團圓を告げた、會談の內容についてはドイツ政府が得意の新聞統制策に依り箝口令を布いて居り英國大使館も例に依つて沈默を嚴守して居るので詳細を窺知することは至難だが要するに安全保障、軍備問題聯盟復歸、空軍ロカルノ協約の四項目に亘り突込んだ意見の交換を遂げ而も空軍以外についてはドイツ政府と英佛伊三國政府との見解が餘程隔絕して居ることが確認されたことは動かし難い會議は結局打診模索の範圍を出でず歐洲政局の新構圖はイーデン國璽尙書の各國主都行御後ストレーザ會議までは容易に出來上らずベルリン會商は要するに歐洲平和の地均し的工作の役割を果したに止まつたものと見られる、但しベルリン會商の結果ドイツ政府の外交政策、殊にソ聯邦に對し重大懸念を抱いて居ることが鮮明されるに至つたことは大國際關係上大きな副產物と言はれる、ヒットラー總統は第二日の會談において赤軍の脅威を重ねて力說し

一、ソヴエート政府は實戰鬪員兵力を全般的に縮減すること

一、兵力の大半を西歐國境から極東國境へ移送すること

を要求し以上の要求が貫徹されぬ限りドイツ政府としては自國の軍備の實質的讓步に應じ得ぬことを强調したと言はれて居る

貧農救濟に
一萬圓貸付

【北安鎭國通】龍鎭縣內には滿人貧困者約三千あり當局ではこれが救濟方法に就き考究中であつたが、來年度に於て約一萬圓を貸付け、春耕農具及馬具の購入に充てしめ、之が返還方法は秋の收穫物を以て返納せしめる筈である

將に擧國
緊張の秋なり(三)
關東軍第三課長原田大佐

當時の擧國一致の實狀につきましては僅かに歷史を研究いたしまして皆さんに御披露しただけでありますが、此の擧國一致の

觀念 といふものはその後如何に變化しつゝあるか、苟も國防の第一線に立たれてをる皆さんの前にはこんな質問を出せば馬鹿なことを言へと、言はれるのは當然でありますが遺憾ながら我が日本帝國の現狀は果して此の質問を出さずにをれない現狀にあると私は敢て言ふのであります

皆さま私が初めに申しました通りに我が日本帝國の對外根本國策は日露戰爭滿洲事變によつて完成されたものではありません今後國防に外交に經濟に未だ〱大なる奮鬪を要するものでありますので此の大なる聖業の途中において

國民 が挫折をする場合においては三十年前に我が先輩の大なる偉功を爲したるものを之を根底より覆し先輩の靈に對して申譯がない事になります、かるが故に茲に私は特に聲を大にして擧國一致を說かんとするのであります、將來の戰爭において擧國一致を必要とすることは先程から縷々述べましたが、將來の戰爭は單に日露戰爭のやうな平面的なものにあらずして立體的といひますか精神的といひますか非常なる變化を來してをるのであります、從つて戰爭は軍隊の戰爭にあらず國民全體の戰爭なりといふことになるのでありますから、擧國一致にあらざれば戰爭は到底勝つことは出來ないといふことは明かなる事實であります、乃で喋々せずともお分りの通り今後假りに再び何かの機會において我が根本國策である東洋平和の確立を妨害する者出て來たならば直に起つて之を排擊せなければならない關係上戰爭を準備するといふことは當然のことであります、のみならず我が日本帝國は滿洲事變によりまして友邦大滿洲帝國を建設してをります、之がためには聯盟を脫退し軍縮會議もそつち退けにしてさうして敢然として此處に立つてをるのでありますから故に擧國一致のその國は單に日本帝國のみにあらずして滿洲國をも含んだる、擧國一致と言ひたいのであります、又それを主張するのであります、偖て建國三年我が滿洲帝國は如何なる實情にありませうか、最近新聞紙上に傳へらるゝところによりますと關係方面の努力によりまして北鐵問題は將に解消せんとしてをります洵に同慶の至りに堪えません倂ながら比の北鐵問題が解決したゞけで

北方 の危機去れりと誰か言ひ得るでありませうか、一度東方一北方地方の國境を御視察になりましたならば誰が默つて歸つて來れるでせうか、私も親しく各方面の國境を視ましたが、これでは安心はしてをれないといふ感じをつく〲して來た者であります、常に新聞紙上に御覽になりました通りに露西亞は何の目的をもつてか知りませんが、ザバイカル以東に十數個師團の精銳なる軍隊を配置してをります、數百箇の飛行機、數百箇の戰車、有毒なる瓦斯、有毒なる細菌此等を完全に整理して、而もその配置したる体勢は一度命令が出れば直に北滿を包圍捲席するやうな体勢にあります、のみならず日本軍又滿洲軍が攻め入るであらうと豫想せられる地點に對しては數億の金を投じて近代的要塞を築いてをります、これは何の目的によるのであるか、吾々はどう考へても分りません、倂しながら彼等は之をもつて戰爭準備旣に成れりと豪語してをります、カラ威張りであれば結構でありますが萬一さうでなかつたならば北滿に駐屯してをるところの我が皇軍は非常なる苦戰をせなければならん、僅かに放つとけば腐るやうな北滿鐵道を一億數千萬圓の金で買つて貰つたさういふやうなものが解決をしたつてその結果は僅かに從來行はれましたる些細なる滿ソ若くは日滿ソの紛爭の輕減をするといふのに過ぎないのであります、此處暫くの間は彼が常用手段とするところの所謂赤化の宣傳分子は依然として北滿に殘りまして、吾々を苦めることは明瞭であります、斯く觀來れば僅かに北滿鐵道の解決によつて

北滿 の危機去れりとは誰も言ふことはできないと思ひます、支那は如何と見ますと是又新聞紙上で盛んに日支好轉を傳へてをりますが、私が過去六年間支那に勤務したる經驗に徵しますのに、決して彼等は利を得なければ話を進める者でありません、最近の支那における情勢は經濟的に非常に困つてをるやうでありますがため、恐らくごまひしをやつてをるものと私は確信をしてをります、私の過去における體驗から申しまして彼の支那における、三民主義と國民黨を撤廢せざる限りにおいては到底日本と親睦を結ぶことは不可能であります、三民主義を訓へ排日抗日を敎育の材料としてをるあの支那が如何にして日本と提携することができるでせうか小さなる小學生から大きなる大學生に至るまで日々排日を訓へられてをるのであります、それでありますから私は信念として今の南京政府が黨部を通じて假りに蔣介石がその政治的中心人物であるといふならば彼が我が軍門に降らざる限りは到底日本はうつかり手を出し得ないものと思ひます(拍手)

運のよくなる 觀相と易斷
適業 結婚 相性 家相 病氣 撰名 命名 百般
●成功か失敗か!! 一生幸福に暮すも一生不幸にして泣いて暮すも一度の的確なる師の判斷にあり
不運不幸惱み煩悶の生活より今直ぐに光明の道へ
所 新京東一條通室町小學校前田中ビル二階
鑑定室用 高島易斷 電二五七〇番

小兒科 新京神社ノスグ前
長春醫院 (入院隨意) 電話六二四一番 無二善ひ

春 合服ノ御用ハ 商品豐富 技術優秀
大連 勝又洋服店 新京出張所 電話三四二五番

第貳期決算報告
貸借對照表 (昭和九年十二月三十一日現在)

資產之部

科目	金額
拂込未濟株金	二〇、六二五、〇〇〇円〇〇
通信施設	三三、六二一、〇三二、五四
雜施設	二、六二八、〇八一、一八
未收入金	七六九、九一九、八五
差入保證金	七〇、〇〇
貯藏品	一、〇〇〇、九二〇、七八
郵便振替貯金	七三、六一八、四三
郵便貯金	一三八、一三
銀行預金	七、〇七三、四六四、九八
現金	六〇、六〇七、四八
假拂金	九一九、一七八、三三
受入證券	四〇〇、〇〇
社內爲替	八三、一六四、五三
合計	六五、八四五、五八六、〇一

負債之部

科目	金額
株金	五〇、〇〇〇、〇〇〇円〇〇
法定積立金	四三、〇〇〇、〇〇
社員退職給與積立金	四〇、〇〇〇、〇〇
配當平均準備積立金	五〇、〇〇〇、〇〇
特別積立金	二〇、〇〇〇、〇〇
特別資金	五一九、三五〇、〇〇
償却引當金	一、六二〇、八三三、〇四
社債	八、〇〇〇、〇〇〇、〇〇
未拂金	一、四六八、〇六三、一九
受入保證金	五五、三八三、六〇
假受金	七四、九七七、四九
前年度繰越金	九六五、三四一、三五
本年度利益金	二、九九九、六六七、〇八
合計	六五、八四五、五八六、〇一

利益金處分
一、金二百九十八萬九千六百六十七圓八錢 本年度利益金
一、金七萬四千九百五十七圓四十九錢 前年度繰越金
計金三百六萬四千六百二十四圓五十七錢
之レヲ處分スルコト左ノ如シ
金十五萬圓 法定積立金
金十九萬圓 社員退職給與積立金
金八萬九千五百[illegible] 役員賞與金
金一百七十六萬二千五百圓 株主配當金(年六分ノ割)
金二十二萬圓 配當平均準備積立金
金十六萬圓 特別積立金
金二十九萬二千六百二十四圓五十七錢 翌年度繰越金
昭和十年三月
滿洲電信電話株式會社
取締役總裁 山內靜夫
取締役副總裁 三多
取締役理事 井上乙彥
取締役理事 前田直造
取締役理事 西田猪之輔
監事 西山左內
右承認候也
監査役 范培忠
監査役 八木聞一

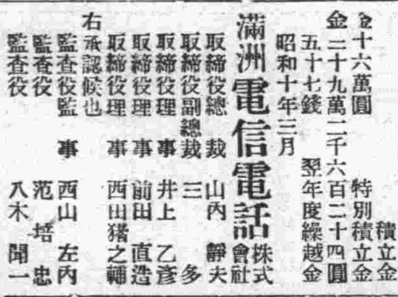

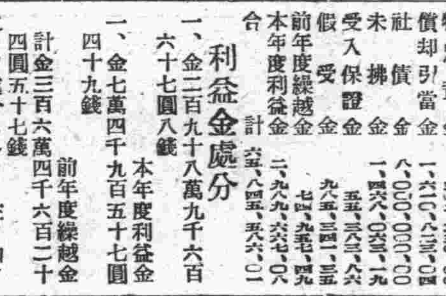

ライカ カメラ

クローム型
ズンマー(F2)
スタンダード型
望遠レンズ
ライカ用品
各種入荷
部分販賣致シマス
其ノ他カメラ各種入荷
新京中央通三十六
木村洋行 電三三四六番

●學習に大切な頭の藥 ノーシン●

飾と裝具と家具の

品川洋行
御入學御進級の御喜びに御子樣や机や本棚の御用意が出來ました
上製机 一組 ¥16.00
並製机 一組 ¥13.00
本棚 四段¥4.50 三段¥3.50
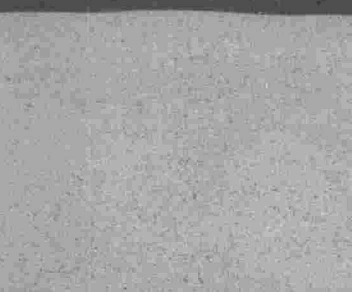
電話 2593 3062 3131 2779

金物の御用は何でも揃ふ店
……取扱品目……
建築用金物 家具建具金物 鐵工土農用具 家庭用金物 度量衡各種 其他荒物一式
露式金物類 大工道具一式 和洋打刄物 ゴムホース類 衛生陶器類
金物百貨店 西脇洋行 三笠町二丁目(演藝館前) 電話三二四〇

電話讓り度し 詳細は電六三五三番へ

御好の商品を勉强する店は 三間間口で新京一 ゼヒ一度オタメシに御來店乞ふ
新京吉野町二丁目三銀座通 福田吳服店 電話二八九七番

哈爾賓日日新聞の御用は電話三九四九番

「花の宴」
オール中京を壓倒せし人氣

スター 數名懷しき皆樣に御逢ひするのを樂しみにはるばる參りました是非一夕の御淸遊をお待ちして居ます
富士町二丁目
カフエー白馬 電話三八五一番

東満

吉林小學兒童の驚異的大激增
校舍の增築要望さる

【吉林支局發】吉林尋常高等小學校にては去る二十四日卒業式を擧行して以來春季休暇に入つて居るが、其始業式は四月二日午前九時より同校運動場にて行はれる筈、次で四日午後零時半より新入學兒童の受付を開始し一時より神社に參拜勸學祭を行ひ終つて小學校々庭で入學式を行ふことになつてゐる、序に同校の現狀を見るに昭和九年度の年度始めの兒童數三三六名、途中入學兒童二一〇名、退學兒童一〇九名、差引一〇一名の增加で年度末現在四三七名と云ふ大激增を示し、此間二學級と職員四名とを增して應急措置を行ひ來つたのであるが今回新學期を迎ふるに際し本年度新入學兒童數は已に一一〇名に上り途中入學者も相當多數ある見込みなので、之等の兒童を收容する爲めには講堂、職員室迄も潰して教室に改造するより外に方法なく、過般休暇に入ると同時に懸命に工事に取掛かつて居り、又新學期からは訓導五名、衛生婦一名を增員し學級數も現在十學級から十四學級に增加して急需に應じ、本年度事業として計畫されてゐる校舍增築工事の完成を待つことになつてゐる

橘先生追悼會

【敦化支局發】前敦化小學校訓導故橘ツルエ先生追悼會は廿七日午前十時から北門外西本願寺に於て父兄會司祭のもとに嚴かに執行された

田中校長吉林榮轉

【敦化支局發】敦化小學校長田中林太郎氏は今回吉林小學校に榮轉することに內定、近く赴任の筈、田中氏は敦化小學校創設以來滿鐵派遣員として今日に至つた敦化日本小國民の大恩人であるその離敦は痛くをしまれてゐる

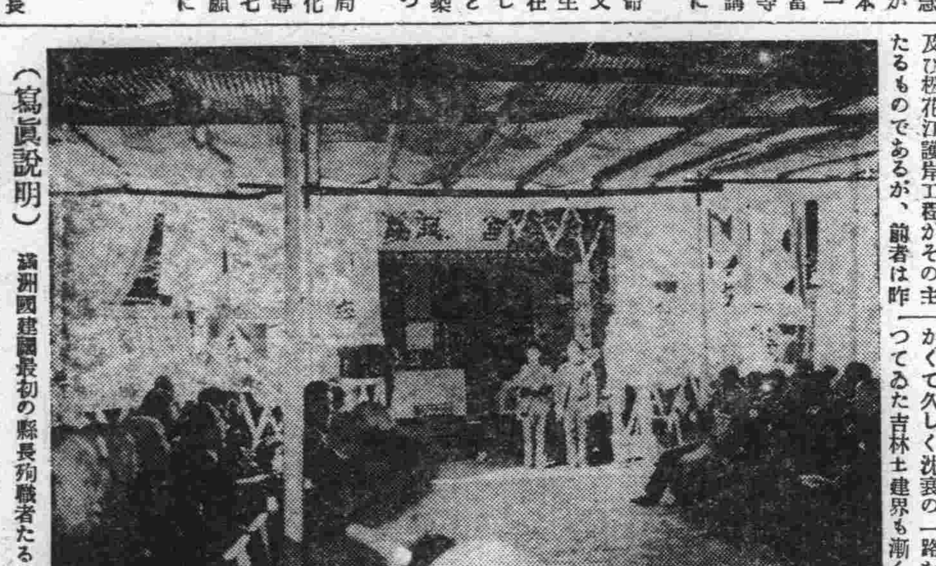

(寫眞說明) 滿洲國建國最初の縣長殉職者たる故通化縣長徐偉儒氏の追悼式は二十六日午前十時より省公署北隣天皇宮で省公署主催の下に盛大に擧行された

春ひらく吉林景氣
愈よ本格的建設へ!
期待される土建界の活況

【吉林國通】多年の懸案であつた大吉林の建設工作は今春解氷期に入ると共に愈々文化の槌も勇ましく本格的建設の幕が切つて下さるべく、即ち市政籌備處の商埠地市街計畫と省域建設委員會の北山公園及び松花江護岸工程がその主たるものであるが、前者は昨年度に於て區劃整理を實施した二萬三千平方米のほかに今年度は更に十五萬平方米を整理開放する豫定であり、後者は既に着々として國道局に於て準備中と云はれ、總額百四十三萬圓に上る模樣であるかくて久しく沈衰の一路を辿つてゐた吉林土建界も漸く甦へり未曾有の活況を呈するに至るべく、春ひらく吉林景氣は早くもその前奏曲を奏でゝゐる

敦化民會正副會長新任披露

【敦化支局發】新民會正副會長飯田正廣及伊部武二兩氏は廿六日新任披露のため日本人官民有志を『若松』に招き挨拶するところあつた

警務指導官增員

【敦化支局發】敦化縣警務局警務指導官を一人增員することになり濱本指導官が近く來任する筈でこれで計五名の指導官が警務指導の任に當ることになつた

敦化「がんす會」

【敦化支局發】在敦廣島縣人より成る『がんす會』成り南大街『敷島』にその事務所を設けた

小賣物價の合理化委員會
消組問題への對策

【吉林支局發】吉林商工會議所を中心とする小賣物價合理化委員會では滿洲國官吏消費組合問題に絡んで種々の對策を講じて居り、其一端として先月第一回小賣物價表を發表したが、二十五日午後一時より民會々議室にて役員會を開き種々協議の結果、同會の存在を更に一層消費者側に認識せしむる爲め、新聞廣告、パンフレット配附等積極的宣傳方法を用ふることを申合せて散會した

敦化縣公署にタイピスト登場

【敦化支局發】支那式の漫々的な事務から解放するため、今回敦化縣公署總務科にタイプライターを設置タイピスト曹さんが滿人衆視の中に登場四月一日から打字することになつた

南満

國境密輸事件公判開廷

【大連國通】國境密輸を種に私腹を肥した元安東警察署司法係次席鯨岡恒及び同署巡補朴龍甫外七名にかゝる業務上橫領收賄等の被害事件の第一回公判は廿八日午前九時地方法院に於て中里裁判長係、高井檢察官立會、長、上元、田村、黑島等各辯護士出廷の上開廷型の如く身分調べの後事實審理に入つたが、何れも關東廳警察初つて以來の此不祥事に對する事實を認めた

北満

濱江

北滿特區教育關係の豫算編成は今週中に
公署豫算案とは切り離して
刮目される新規事業

【ハルビン支局發】既報の康德二年度の新規要求費目を盛つた濱江公署豫算案とは別途に切りはなして文教部に直接提出さるべき教育廳並に北滿特區教育處の豫算は、目下教育廳と總務廳經理科との間に接衝をかさねてゐるが、大体今週中にはその編成を終はる模樣である、教育廳として新規要求並に新規事業として考慮されてゐるもののうち重要なるものは次の如し

一、師範教育の徹底を期する(イ)小學校教育普及 その理由として、滿洲國建國以來尙日淺く教育の指導理論も未だ確立されてゐない現狀であるが教育廳は之にあき足らず可及的速に第二國民教育理論を確立して不就學兒童の存在を絕無ならしめ以て小學校教育の徹底を期してゐる

(ロ)師範學校改善 師範學校の內容充實を期し施設の改善、增設、實業科目を新に課すること、附屬小學校の設置などが考慮されてゐる

二、實科の尊重 從來と角閑却され勝ちであつた實業教育を興し、北滿の必要とする人材を養成せんことを期してゐる、これが實際的施設として現在の高等小學校卒業を收容する中等程度の商業學校、農業學校の新設を企圖してゐる

三、社會教育の普及徹底 (イ)民衆に對する成人教育を施すこと (ロ)文盲退治 (ハ)青年團の結成 社會教育の普及徹底は、相當困難な大事業であるが、社會的訓練の缺陷してゐる大多數の民衆をして、團体訓練的意識を呼び起し團体訓練を施すため前記の對策が考慮されてゐる

國外追放 逮捕中のソ聯國籍人

【ハルビン國通】北鐵沿線に於て不穩行動に出で滿洲國官憲に逮捕目下ハルビン高等檢察局で取調べを行つて居る八十三名中ソ聯國籍人二十一名は二十六日午後一時濱綏線香坊驛編成の特別列車で護送嚴戒裡にポグラに向ふが、同地でソ聯官憲に引渡し國外追放となる筈である

龍鎭縣新規計畫

【北安鎭國通】龍鎭縣來年度の主なる新規事業は縣公署の新築の外北安鎭都市計畫の前提たる道路改修が行はれるが當局の方針は昨年同様治安第一、施政第二としてゐる從つて來年度には警察隊員も增加し匪賊討伐を容易ならしめる爲全部馬隊に改編することになつた

黎明の間島
各縣政事情(六)

一、農業當縣の作付面積及び收穫量を康德元年度の收穫豫想について見ると左の如くである

作物名	作付面積(晌)	收穫量(石)
大豆	一九、七四五	九二、一四一
小豆	一、〇八六	三、六二〇
其他豆類	一、四四七	四、八二五
粟	九、四〇六	五三、〇四九
高粱	一、二九一	七、三一八
大麥	一、三九三	四、一八〇
玉蜀黍	一、八六〇	七、四四〇
燕麥	五、三二三	三〇、一六六
黍	五一六	一、七二〇
稗	九三〇	三、七二〇
蕎麥	一五四	九二七
稻	四五〇	一、五〇〇
陸稻	二、〇一六	七、三九二
[illegible]	一五四	四一三
計	四五、七七五	二二七、四一〇
馬鈴薯	二、四九七	八一、五五五
合計	四八、二七二	三〇八、九六五

二、林業 汪清縣に於ける森林地帶は嘎呀河左岸流域地方(北部及東部地方)嘎呀河右岸流域地方、西端地方(北東部羅子溝方面)に亘つて居り昭和二年の滿鐵調査班の推定によると森林面積は二十一萬一千五百八十八町步、蓄積量は一億一千二百一萬一千石と稱せられて居る

三、鑛業本縣の鑛區は鐵、砂金、銀、石炭の各種に亘つて居るが鐵鑛が最も有望視されて居る鑛區は、一、春融鄕窟隆山(百草溝西方一里半)二、春融鄕綿田洞(百草溝南方四里半)春耕鄕老营鄕(百草溝北東卅里)营融鄕小百草溝、牡丹江流域等が數へられて居る、その他砂金鑛は小百草溝、大荒溝西大坡にあり、三道威、小百草溝、溝口には銀鑛があり、又窟隆山下嘎呀河には炭坑がある

四、百草溝概要 百草溝は汪清縣の中心都邑であつて商業の中心物資の集散地である、商取引は頗る旺んで主として穀類家畜薪炭野菜等の農產物の外織物類日用雜貨の取扱を主として居る百草溝市場は明治四十四年開市の古き歷史を有し商況殷盛、殊に穀物出廻り期の十一、十二、一、二の各月は商取引活潑である 因みに昭和九年三月末の人口數は次の如くである

國籍別	戶數	人口
內地人	五一	一四八
朝鮮人	一、一三三	五、七七九
滿洲國人	四六四	二、二九一
外國人	二	五
計	一、六五〇	八、二二三

市街は嘎呀河に沿ふて形づくられ滿洲國汪清縣公署、百草溝日本領事館、朝鮮人民會、朝鮮商務會金融部、汪清縣警務局、延吉警務局第一警察署保衞團、保安警察隊、捐私騐稅捐局、汪清郵局、同電報局等の機關がある

△和龍縣 和龍縣は東及南に於て朝鮮を接壤し西は安圖縣、北は延吉縣と境を接してゐる、大同二年十二月末の戶數、人口は十一萬七千四百八十人であつてその內譯を示すと次の如くである

國籍別	戶數	人口
滿洲人	一、九〇三	八、三三四
日本人	四二	一三六
朝鮮人	一七、五四〇	一〇八、九一〇
計	一九、六三五	一一七、四八〇

產業は農業を大宗とし農民の比率の多きことは間島隨一で總人口の八七%を示してゐる、其の他本縣は炭鑛多く龍井、延吉方面に供給される石炭は大部分和龍縣の石炭である、砂金鑛も亦見るべきもの多く將來頗る有望である、林業も亦海蘭江、豆滿江の上流地帶に亘つて豐富なる資源を有してゐる、今各產業の現勢を示すと次の如し

一、農業 主要作物、作付面積、收穫豫想について示すと左の如し

作物名	作付面積	收穫量
大豆	三一、九八一	一五二、三三九
小豆	九六	三、四三三
其他豆類	一、六六八	四、七四八
粟	二五、二六五	一一七、九〇一
高粱	一、二九一	七、四六四
玉蜀黍	二、八三八	一九、六七七
小麥	一、二七五	四、二五一
大麥	四、三三八	一五、六一七
燕麥	二、二一六	八、九四九
黍	一、九五六	一〇、〇四一
稗	一七〇	一、一三〇
蕎麥	三六八	一、四七〇
稻	二、八九二	一〇、〇三六
陸稻	—	—
計	七六、九五三	三五六、〇八四
馬鈴薯	三、一七四	一〇五、八〇〇
合計	八〇、一二六	四六一、八八四

日日案內 廣告料 三行一回金五十錢 被行一回金三十錢 五行一回金八十錢 十行一回金一圓五十錢 掲載日指定一割増 特定場所二割増 料金前金 ◇◇◇◇

雜件 電話 二金融仲介者謝絕ス 成可低利ニテ融通ス 祝町二丁目二 電三三三二 宮腰

邦文 タイピスト養成 午前、午後、夜間 朝日通日本タイプライタ會社

下宿 八満日館合宿設備 モアリマス新京東五條ト 祝町五丁目角一五

貸間 アリ場所新發屯御用の方は 電三〇九〇 大利公司(岡田)

讓家 目下盛業中市內目抜カフエー食堂向 日本橋通三泰號 電三八八五番

讓店 興安大路建坪廿坪 御希望の方は 電話四九六四番

讓家 下宿屋、料理店 病院向 姓名 [illegible]

求貸間 當方官吏素人にて家族的親切望 實業部工務司鑛務科加藤

貸室あり 貸三〇圓 三五圓 日本橋詰新京ビル 電六二五二番

乳兒 (血統正)生後十餘日男子愛兒家に被貰度 永樂町一丁目四宇野助產婦院(元博愛產院) 電話五九四七番

募集 女中至急入用 希望者は本人來談あれ委細面談の上好遇す 錦町一丁目武田事務所長宅

募集 內地人店員男女各一名 自十五歲廿五歲迄希望者本人來談 新京祝町(太子堂前)青井文藝堂美術部 電六一六二

金融 恩給年金便利金融 新京永樂町三丁目二番地 永樂莊三五號ボシン商會 電六一一九三番

營業 電氣治療 効果絕大 諸病適應 曙町二丁目二八 友田ユキ子治療院 電話五五〇四番

京染と洗張 新見本 色々着 吉野町二丁目消防隊裏通 にしきや京染店 電話六五五九〇番

あんま 高橋療院 電五八六七

看板は玉江へ 新京キネマ前 電話六九三七番

公債株式現物問屋 三泰號 新京日本橋通四〇 電話三八八五番

タイピスト生徒募集 和文タイプ 日本タイプ 綜合教授 永樂町一丁目(ダイヤ街) 日滿タイピスト學院 電六二九五番

印刷 三友社 新京永樂町三丁目廿六 電三四三八番

チツマ廣告 品用物洗 ワチウノ センス 大阪脇直商店 新京代理店 濱野商店 新京永樂町三丁目角 永樂アパート階下 電話五八二九番 呼

あんまは大天狗へ 吉野町二丁目市場西門四入 電話二七三六番

電話 既設電話月賦販賣 電話賣買金融 電話用達部 △△△朝日通十七番地△△△ △△△電話長四八二八番△△△

土地家屋 土地 家屋 電話 賣買仲介 特別廣告 不動產管理 店舖 住宅御紹介 電話低利ニ金融致シマス 新京東一條通五四金光教會前 萬成社 電話四八四番

電氣の店 和豐洋行 新京日本橋通八道 電話二〇〇〇・一五七一

純金高價買入 東二條通九五 横濱屋質店 電四七七四番

謹告 輪組加盟店の定休日を「毎月壹日及拾五日の貳日間」とし午前中は店員の訓練を行ふことに決定候に付此段御諒承願上候 昭和十年四月一日より實行 御得意樣 新京輸入組合 同加盟店一同

產科 婦人科 性病科 (元博仁醫院) 沖津醫院 入院隨意 妊婦懇切に預る 院長醫學博士 沖津亘 同產院 日本橋通二〇 和登洋行左入 電話五六八九番

南滿洲鐵道株式會社 滿洲採金株式會社 御指定 大陸ホテル ハルビンモストワヤ三號 電話六〇一〇番

カラ心ハ節ノ泊御デビンルハ デ館旅ナ切親ナカ靜ゲ寬 純日本式旅館 敷島旅館 哈爾賓埠頭區二堂街二四 電話三六八八番

哈爾賓銀座通キタイスカヤ街の中心 中央ホテル 電話五三〇一 六二一六番 全完備設室和室洋

關東軍御指定旅館 ナショナルホテル 哈爾賓埠頭區地段街一一九 電話三三九八〇 三三九四〇番 便至通交 地心中業商 備設電話室內 洋式客室六十餘 食兩洋和 房暖水溫

哈爾賓旅館 案內

廿九日封切四日間 毎日連續三回興行入替なし 梅町蒲田オールトーキー 大日方傳 川崎弘子 三宅邦子 主演 一つの貞操 吉屋信子女史原作 野村浩將監督作品 主婦の友連載

下加茂陽春超特作 尾上菊五郎 結城一朗 阪東橘之助 大岡越前守 切腹 番外特別上映 チヤツプリンの 爆笑突擊隊 長春座

廿八日より四日間 毎日三回連續興行 光岡龍三郎、山田五十鈴主演 酒中浪人 ハヤフサ、ヒデト主演 曉の超特急 名花琴路美津子共演 怪物を超越した怪人!姿を見せぬ魔人が現はれた!!現代科學の生んだ透明人間!廿世紀の恐怖!! ユニヴアーサル超特、エチ、ジイ、ウエルス原作科學小說より名匠ジエームス、ホエール監督作品 クロウド、レエインズ主演 透明人間 見えざる男の出現!世はこの見えざる怪人の魔の手の下に破壞され、蹂躪され粉碎され、飜弄され、盡した…科學者の夢は實現されたのだーん梁を!戰!! 新京キネマ 電話二〇六八番

營業科目 新表上機械製 疊替敷床造 兒玉疊商店 新京東二條通り 光明路(西側) 電話三三九〇番

廣告の御用は電三三〇〇番へ

鰻 鰻鱺 鍋物一式 宴會大勉强 食道樂 こゝろき 朝日通り 電話三九三六番

大阪商船出帆 門司、神戸(大阪)行 ×印二三等船客設備船 ▲印 廣島 寄港 (午前十時大連出帆) 亞米利加丸 三月三十日 うすりい丸 三月卅一日 ×たこま丸 四月一日 吉林丸 四月二日 大 桑丸 四月四日 ×志あとる丸 四月五日 うらる丸 四月六日 はるびん丸 四月七日 ばいかる丸 四月九日 滿鐵沿線主要各驛及各地ジヤパンツーリストビユーロー案內所 船車連絡切符(往復切符は汽車二割引、汽船一割引、通用期間二ケ月) 大連、門司、神戸間乘船符(往復切符は復路運賃二割引通用期間三ケ月) 切符發賣所 專屬荷扱所 各地國際運輸會社支店 大阪商船株式會社 大連支店電(二)一五一番 奉天出張所電話四〇八九番 新京出張所電話二二二一六番

北日本汽船 日本海日滿連絡船敦賀行 ◎滿洲丸毎月六、十六、二十六日 雄基發 前九時 清津發 後五時 ◎天草丸毎月一(六月卅一日) 十一、二十一日 雄基發 前九時 清津發 後七時 ◎國鐵及滿鐵主要驛並にジヤパン、ツーリストビユーローにて敦賀經由內地主要驛行連絡切符發賣

新京驛より中央通へ二丁 新京圓宿(御一泊八十錢) 浴室スチームの設備あり寢具大淸潔御家族連の方便利なり

和洋雜貨 流行新荷着 ▼ワイシヤツ ▼ネクタイ 新形乳母車 新京ダイヤ街 岩室商店 電話六七三七番

春物新柄着荷 皆樣のお店として御自由に御覽くださいませ!! 新京日本橋通 みしまや呉服店 電二五〇五番 お母さま助けの新案特許輕快無比の子守バンド

● 今日は頭が重いボンヤリする 讀書や裁縫が進まぬ こんな時にノーシンを●

家庭

恐ろしい命とり 胃癌について

醫學博士 吉田秀雄

昔 の詩人が悲愴な口調を以て人生五十年と詠嘆したのは聊か短か過ぎる觀がある、勿論日本人の平均壽命は統計上四十何年かになつてゐるけれども、それは昨日生れて今日死ぬ赤ん坊をも含んでのことである、立派に成人した人の平均壽命は、少くとも七十年位と考へたい、果して然らば、四十五十は働き盛りといふことになつて來る、その働き盛りの四十台頃より多く現はれて人生を怖かす病氣の一つは實に胃癌である、故に胃癌は恐るべき人類社會の敵と言はなければならない

胃癌は人間に生ずる癌腫の中で最も危險な、又最も根治のしにくい病氣である、年齢は上述の通り多く四十台に初り漸次高年者を犯すものであるが、稀に二十台に於て見ることもある、その治療法は、目下の處早期に發見して早期に治癒するより外ないから、その兆候を早く發見して之を處置することが絶對に必要である

その兆候は癌の發生部位によつて非常に相違がある、例へば胃の入口（噴門）に出來たものは食道下部狹搾症と類似の徴候を現はすし、出口（幽門）に發生したものは十二指腸初部の狹搾症と殆んど同樣の徴候を呈する、之に反して胃の廣い各面に出來たものは永い間胃の運動障害を來さぬから、極めて緩漫に病勢が進行し、當人も氣が附かないで過す場合が多い、各種の場合の詳説を省き、以下常識的に一般の徴候を説明しよう

從來胃の障害を知らなかつた者か食慾が無くなつたり、肉食を常としてゐた者がそれを嫌ふ樣になつたりして、体重の減少を來したなら、先づ胃癌の疑ひあるものと見なければならぬ、又既に數年間も胃弱であつて而も体重の減少を見なかつた者が体重の減少を示す樣な場合も

亦 胃癌を豫想せられる

これらは漫性消化不良の徴候を示し食後には胃部の壓迫感があり、曖氣（ゲップ）惡心（ムカヒケ）や輕い疼痛を訴へるけれども、激しい痛みは初期には無い、全然疼痛が無いことさへある

以上は初期の徴候であるが、段々病勢が進むにつれ、惡心嘔吐、疼痛の度を増して來るこの頃になると、かなり急速に全身狀態が不良となり、顏色惡く貧血狀態を示し、後には惡液質といの癌特有の顏色を現はす樣になる、又吐物の中に珈琲樣の古い血が交り、その量次第に增加する、それから大便は黒色となつて潜在出血を疑はせる、かういふ狀態になつては、先づ手の施し樣が無いと見なければならぬ

そこで各自は上記初期の徴候に注意を怠らず殊に遺傳關係のある人は、その徴候が見へたなら早速エッキス光線の檢査を受け、若しその徴候が續いてある場合は、更に二週間乃至一箇月の間隔をおいて、繰返し／＼檢査を受けることは、今日の醫學では最も肝要なことである、その外に、同時に胃液の檢査を受けなければならない、これらには多少の苦痛と費用とを要するけれども、胃癌を早期に診斷しなければ治療の方法なき今日、また止むを得ない次第である

早 期診斷で胃癌の發見せられた場合は、早速開腹術を行ひ、癌腫の部分を切除するのであるが、これは殆んど全部全治する、少し後れると、假令癌の部分を切除しても、既に病毒が淋巴管を傳つて身体各所の淋巴腺に波及し、各所に癌を發生するに至るから、只單に生命を多少延ばすに過ぎない結果となる

この病氣は、多くの場合、酒客、暴飲暴食家、刺戟物を多量に嗜好する人、慢性胃病の人に多く發生する病氣であるから、各自は注意をこの方面に向け、早期診斷するよりも先づ第一、これらのことに注意して、罹病しないやうにすることが特に必要である

今日の献立

朝 味噌汁＝里芋の小口切り

晝 鹽鯖＝さつと一度洗つて燒き、おろしを添へて頂きます

晩 豚肉おぼろの吉野汁＝豚肉は挽肉にするか、細かに叩きます、玉葱は細かに切つて、水をたつぷり加へ、軟かく煮て豚肉を入れ、鹽と醬油、味りん（酒と砂糖でもよろしい）で味をつけ、青豆は罐から出して水をかけ、肉の中に加へて味の素を少々振り込み、片栗粉を水溶きして入れます、片栗粉は薄目の方がよろしいです、どろりとなつたら小丼に盛り粉山椒を振りかけて散蓮華を添へてすすめます

皆様の醬油味噌は 忠

「建築講座」 主婦と住宅（一）

滿洲中央銀行 山崎忠夫

A新生活樣式

家庭生活は何處までも明朗で平穩で而も新鮮でありたい

反目 や冷たいひやゝかな孤立は家庭生活をわびしくするものである。

そして夫婦間に起る問題も多種あるが經濟的な問題もその一つである。

◇

健康な家庭生活樣式のためには衣食住は重大な要素である

◇

物質生活と言ひ精神生活と言ひ外的生活と言ひ内的生活と言ひ畢竟人間の着て喰つて寢る三つの事象の外に出るものではない。

これら三つの要素は人間に與へられた恩惠である、特に主婦は蜜接な關係があり主婦に免れざる絶對的束縛でもあるこの眞正な主婦の處理方法は眞正な生活相を表現するものである。

又一方衣食住の三位の完全な一致に依る眞生活の經費こそ本當の家庭生活を形成するものと言ひ得る。

その料理その裁縫は一體何處でなすのか。

現代女性はお料理はカロリーがとか服裝は流行に倣つて流線型で、お住ひは南京虫と共同生活の陋屋では。

主婦 なは自覺してゐても主婦には住宅と云ふものに對して興味もなくその研究に於て深さと敏さがない。

女姓の住宅問題の智識が稀薄であることは女學校の先生の責でも兩親の責任でもなく從來社會の罪であり特に建築家の責任である。

主婦の新生活樣式への關心は住宅を離れて改革は望み得ない一家の安定子女の前途も完全に見屆けることは出來ない

◇

主婦へ新しい課題の一つは如何にして今日まで男性のみのテーマとして任じてあつた住宅問題を主婦の領分へ分け持たうと考へることである若し主婦が完全に分け持つて行くことが出來るなれば男性は内に苦勞なく心配なく積極的な激擲となつて社會へ男々しく闘つて行くであろうそして社會は社會として女性の外的勞働の關心を許してくれるに違ひ無いその代り男性はよろこんで女性のそれら凡てを負擔して行く責任がある。

現代の主婦は流行に流れて朗な無軌道的な生活振りを發揮してゐる然し單に文化消費的な存在でしかない。

新生活樣式のためには衣食住の問題を研究して行かなくてはいけない。

住宅問題に主婦が關心を持たずして新生活樣式は望めない朝の味噌汁をうまく喰せる主婦は立派な主婦だ之れをうまく喰ふ良人も又立派な良人だ何と言ふ世態人噴に通じた言葉だ。と

全時 に主婦達がより住宅問題を科學的に理論的にそして社會學的に研究して行けば新生活樣式への理想に一段と近づくであらう。

婦人參政權と同時に叫ばれなければならぬ主婦の要求は何であつたか。

女性と衣食住の問題は男性のみのテーマでは勿論ない。

女學校の學科にお料理とお裁縫はあつてもまだ一つ置き忘れた問題はないだらうか一体

蓄音器レコード 森洋行 中央通 電二八七〇 輸組加盟店

新生の榮光

＝情報處監修＝

シナリオによると（7）萬民生を樂しむ、協和の新天地（その第二ダーン）大連の海水浴――寫眞はその一カット既報の如く本映畫は、來る三十一日より三日間、本社の手により一般市民のために特に市内各常設館において特別番組として一齊封切される筈である

朗らか小父さん

相當に好調子な トーキー喜劇 新妻と居候

日活東京製作所作品

これは日活のトーキー喜劇映畫（原作八田尚之、監督大谷俊夫）として相當の出來を示してゐると言へる、特に「花嫁寢台列車」などの如き愚劣な作品と比べると格段の相違がある、俳優の運びをのけたら蒲田式の喜劇映畫風な味はひすら盛られてゐる、ストオリーはありふれたもので新婚の夫婦（沖悦二と山路ふみ子）の所に滿洲歸りの髯男（江川宇禮男）が現れて散々に脅かす細君一策を案じて假想夫婦喧嘩をやり家を飛び出す、居候は馴染の女（澤村貞子）を引入れて今や主人が居候扱ひされる、髯男の友情は友人の妹を彼に世話しやうと奔走する見合ひは失敗に終るが「その代りに俺が惚れられた」といふことになる、とど男は昔の女を連れて滿洲へと旅出つといふのである、いはゆる小市民層のはかない悲喜劇だが運び方がなだらかで、音樂映畫的配慮がかなり拂はれて居りこれだけのものとしてなら八十點は與へていい。江川が不良青年あがりなのに、澤村が左翼劇場出身である、それがこの映畫では全然反對の役柄になつてゐるのも面白い二十六日から新京キネマ上映中（耶磨）

乳兒の哺育に・兒童の保健に・姙産婦の榮養に

明治メリーミルク

明治製菓株式會社

近代味覺への最高峰
風流お料理 會席仕出し 割烹 曉
新京記念公會堂前
電話長六七三一番
ご宴會や御會食に ご家族お揃ひで曉へ（出前迅速）

○廣告の御用命は電話三三〇〇番へ○

特許實用新案
自動車、自轉車
荷車、馬車、人力車
各種鑑札及番號札
ネームプレート
金屬製標章類
株式會社ライト商會出張所
諸官公衙用達 永泰號
新京祝町二丁目一七ノ三 林田末治 電話五五九三番

内科、小兒科 性病、痔疾科 アヘン、モヒ ヘロイン中毒
松本醫院
（入院隨意）（隨時往診應需）
●代診生並に看護婦入用●
日本橋通郵便局前 電話三七五六番

襖（フスマ）專門
梅ケ枝町四丁目十四番地 電話三三四一番
古永堂

なぜ福助は强いか
同じ足袋でも安足袋と福助とで原布の强さが之位違つて居ます

實驗報告――縱十糎、幅二・五四糎に斷つた安足袋のキャラコ布に十五瓩の力を加へると破れて了ひましたが同じ大さの福助足袋のキャラコ布に三十瓩の力を加へてもビリッともしませんでした。分解鏡でその理由を調べて見ますと、同じ二・五四糎の布幅の中に、安足袋の方の經糸は七十六本しかありませんでしたが、福助足袋の經糸は百十五本もある事が判明致しました。

福助足袋株式會社原料試驗室調査

福助足袋

ト
御散歩は西公園
家具は吉川
中央通り 電五六九五

品質本位
やまき呉服店
吉野町二丁目角
電話三八〇五番

御入學の
腕時計
學生鞄
ランドセル
通學服
御準備は
ダイヤ街 電話四九六〇
寶山洋行

サクラビール
大衆向レストラン
ト勞威（ブロードウエー）
ロシヤ料理と喫茶
別室、宴會場完備……
新京大和通り八 長春浴池前
電話五三七六番

學藝欄

燃料問題と日滿の國防

野村　薫

燃料が國防上又凡ゆる產業上最重大なる事は今更此處に言を俟たざる所である、故に燃料は現下

日滿 兩國の要求する處の總てのものゝ總てであると申し度い　吾國の東洋に於ける地理、國情は英國と同樣に海軍第一を要求するの立場に在る事は勿論であるが、之に先んじて要求する處のものは燃料即ち液體燃料其の物であらねばならぬ如何となれば我れに精銳を誇る百萬噸の戰艦ありといへども燃料の之に伴はざる限り一つの海上の漂流物たるに過ぎず、我れに數千の飛行機ありと雖もガソリンの供給を缺くるに於ては畢竟子供の玩具たるに止らんとするものであるからである錄つて日滿兩國の液体燃料如何と顧みるに其の現狀は實に驚くべき貧弱さである、即ち其の消費者の大宗たる海軍を別として見るに兩國內に於ける資源は其の需要の三割を充たすに足らず、其の七割五分と言ふものは之を外國の輸入に俟ちつゝあると云ふ慘めさである

燃料 は之を人体にたとへるならば其の血液に等しい、然るに其の人が他より八割近い輸血に賴つて其生命を持續すると云ふ如きは國防上戰慄すべき狀態にありと云はねばならぬ、さればこそ吾等日滿兩國民は燃料問題を講ずるに先だつて我々の血液の八割は外國の輸血に賴つて生存しつゝある者であると云ふ事をハッキリ意識すべきである、而して或る說をなす者曰く「燃料といへども賣物買物である、世界物資有無相通の原則によつてそれを世界のマーケットに求むるに何んの不可がある」と、成程吾人は或る程度まで其の說を認むることに於て吝かならざるものである、即ち四圍の環境が平靜であつて何等懸念を要せざる場合に於てのみ行はるべき說ではなからうか

今や、日滿兩國を包む處の國際雰圍氣は、左樣に暢氣に構へて居るべく餘りにも複雜に且つ險惡である事を感知せねばならない

世人口を開けば即ち曰く「一九三六年の

國交 は國際政局上帝國の最も危機に瀕する時である」と私は果して然るや否やは只未來が之を知るのみと思つてゐるが、今より人智を以て想像し得る限り、今日の情勢を以て押し進むに於ては此種の豫言も亦必ずしも理由なき能はざることを知るものである

聊々燃料國策の樹立に關しては其の實現に對しては相當に互額な國民負擔に俟たねばならぬ、然しながら若し之に依つて戰爭を避け得らるゝものとせば、戰爭の準備は戰爭に比して安價なりと云ふ事か出來ると思ふ、殷鑑遠からず先に上海事變中、米國との事端を避け保たのは、當時我れに於て良く準備された無敵な沈默海軍が存在して居つたからである、況んや燃料國策樹立の如き油田の開發石炭液化

代用 燃料の充實等、若し之等の施設に依つて今や海外に向つて年一億圓からの燃料代の支拂を儉約し得らるに於ては、之を經濟的角度から、又日滿協同防衛の見地から見て優に其の失ふ處を償ふて餘りありと云ふべきである

諺に玉子を割ればオムレツを作る能はずと此の諺の味はオムレツと共に味ふべきものがあるではないか

思ふに過古一世紀の工業界は勿論すべての產業に、交通に燃料としての石炭は今や人智の進步により液体新燃料としで華々しくデビューする到つた、特に內地資源獲得の困難より考察して滿洲國の石炭並にオイルシエールの存在は實に日滿燃料國策上の大宗であると深く信ずるものである、而して日滿共同防衛の意義も正しく此處にある事が感知し得る

吾人は滿洲のシエールガソリン及石炭液化並にアールコホルが如何に日滿燃料國策上に重大なる使命を有するかを認むると共に多大なる犧牲により獲得せるこの資源の確保は實に極東平和の根源である事を知らねばならない

春の句譜（下）

三　堂

菜の花や月は東に日は西に　蕪村

膚脫いで髮すく庭や木瓜の花　虚子

からたちも古りて花咲く我家かな　すみ女

連ゲウに一閑張の机かな　子規

山路來て何やらゆかしすみれ草　芭蕉

蒲公英につながぬ馬の手綱かな　虚子

萬葉の昔から貴賤都鄙を問はず行はれてゐる、春興の中に摘草、汐干狩のあるのを見逃すわけにはゆかぬ

摘草やよそにも見ゆる母娘　大祇

汐干より今歸りたる隣かな　子規

春の海日ねもすのたり〳〵かな　蕪村

三月の中旬頃からの入學試驗卒業試驗は現代に於いては吾々の生活の中の大きな人事行事である

大試驗今終りたる比叡かな　播水

大試驗一人出て來し廊下かな　東天紅

春も四月となれば正に酣である、日脚は永く白雲はほのかに流れ、なごやかな和暢な天地、閑かな風物の相を現はすのである

うら門のひとりでにあく日永かな　一茶

長安の市に日長し賣卜者　子規

日永さや庭におりたつ縫ひ疲れ　かな女

棒先の茶筅かはくや春の風　一茶

飯くふて門を出づれば春の風　四方太

あたゝかな雨が降るなり枯ムグラ　子規

四月の上旬には各地の花だよりが頻りである、櫻の花は吾國の國花であり、花見は四季行樂の隨一であらう

しばらくは花の上なる月夜かな　芭蕉

奈良七重七堂伽藍八重櫻　同

何事ぞ花見る人の長刀　去來

花ちるや重たき笈のうしろより　蕪村

妻つれて兵曹長や花ぐもり　素十

言問も橋がかゝりぬ櫻餅　越央子

櫻餅買ふて水行く隅田川　あふひ

花はまだ二分どころなり櫻餅　風生

櫻餅も音樂會の切符かな　虚子

四月八日の佛生會は何となくお伽噺的興味があるばかりでなく少年の頃の思出の中の大きなもので、まことに忘れられないものである

ある寺の障子ほそめに花御堂　素十

子供來て遊んでゐるや花御堂　虚子

寛永寺甘茶の杓の揺れ合へる　素十

春の晝は明るく閑かに、うつら〳〵と眠くなるものである

春眠や煙上げゐる煙草盆　葉久路

などは一幅の畫である、まことに春の晝を表現し盡してゐるうと〳〵と眠氣を催す

春の晝に比べて、春の宵は明るく、若々しい、媚めかしい色彩的な、魅惑的なものであり、感傷的である

入相の鐘もきこえず春の暮　芭蕉

ひじ白き僧のかり寢や宵の春　蕪村

春宵の灰をならして寢たりけり　石

別々に出て行く夫婦春の宵　南風

眼つむれば若き我あり春の宵　虚子

母人は淨るり本を夜半の春　風生

よき門に車停りぬ夜半の春　友次郎

現代的生活を詠じたものゝ內では

囀りやピヤノの上の薄埃　はじめ

フリージアの淡き香にある縫づかれ　もと女

などはまことに、あはただしい春の家庭生活の一斷面を詠じたものであり

サイネリヤ机に置いて勤めけり　千風

現代的オフィス風景を詠じつくしてゐる

一方田園生活に於いて、蛙の鳴く時ともなれば春も深く夏淺き時で

田を賣つていと寐られぬ蛙かな　北枝

里人の灯さで來る蛙かな　虚子

華かなりし春、行樂の春もまさに盡きんとするのである

ゆく春やおもたき琵琶の抱ごゝろ　蕪村

行春を近江の人とおしみける　芭蕉

春惜しむ人や落花を行きもどり　召波

行春や親となりたる盲犬　鬼城

亡國の狹斜美し春惜しむ　虚子

往來を行くにつけても春惜しむ　同

行春を惜んでこの句譜の筆を擱くことにする

春雪の降り出でし三月廿三日夜

大滿洲帝國 体育の目標（一）

体育聯盟理事　奥勝久

國民体育の普及發達と云ふものが如何に國運の向上發展に偉大なる貢獻を爲したかと云ふ事は

西洋 歷史のギリシヤ或はローマ時代より歐洲大戰前迄の歷史を見れば諸君は一目瞭然と解る事と思ふのであります殊に明確なる事實は歐洲大戰後武器を奪はれてしまつた戰敗國が体育の指導獎勵を如何に專心に努力しこれに依て國力を回復し充實した國家を作つた事は齊しく識者の認めて居る所であります、近世萬國オリムピック大會或は國際競技等が非常な勢ひで擡頭し亦體育に關する各國の施設は從來よりも尚一層全く驚く程旺盛になつてその止まる所を知らずと云ふ現狀であります　如何に歐洲諸國が体育について眞劍であるかと云ふ事は當くばかりです、以上の樣な次第で体育と云ふものが個人にとつて如何に必要であるか、延ては國家にとつて如何に重大なものであるかと云ふ事に就いて歷史的に又現在世界各國の狀況を說明し、然して後大滿洲帝國体育の目標は何處にあるか、又がくあらねばならぬかについて述べて見たいと思ふ。先づ東洋史を見ると今から約四千六百三十年前即ち黃帝の時代に体育に關したものがあります

これ は今から考へると非常に幼稚なもので、即ち原始的な漢方と云ふ体操が行はれ居たものでまとして病氣等の治療に用ひられたもの樣です、これは宗教から來たもので所謂世界理性の神と云はれて居る道教の僧侶が始めたと言はれて居り此の治療体操と云ふものは一つの宗教上の事實であつただけに之を實行する人達は健康を得るばかりで無く、不老長生即ち絕對死なない樣になると信じて居たものであります、然らば其の方法一体如何なるものであるかと云ふと大体に於て自由運動と呼吸運動の二つより成り自由運動と云ふのは直立姿勢、跨踞姿勢橫臥姿勢で運動するのでこの体操は著しく錯綜し實に巧妙に作り出されて居るもので無數の練習方法が創造されて居ります次ぎに呼吸運動は息の吸ひ方出し方を强くしたり、弱くしたり、止めたりの種々の方法があり現在の生理學から見ると到つて奇怪な見解の下に行はれて居たものであります。一例を擧げると血液の巡る通路即ち血管には其の當時血液と空氣とか一諸に血管の中を廻つてゐると思つて居たので、現在はそんな事を考へるものは一人も居ないと思ふが當時は實に眞面目に考へて居たので病氣と云ふものは

其の 流通が身体のある場所に止まると其の止まつた部分が侵される即ちこれが病氣と云ふものであると信じて居たので、血管の中を廻つて居る空氣と血液の流通の止つて居る部分に側面から適當に伸んだり、縮んだりする運動を興へたり、又は身体を何等かの强制した位置に置きながら之に從つて行はれる呼吸に依り今迄上つて居た部分の空氣と血が再び流通する樣になる、すると始めて病氣が癒るのであると云ふまので、其の体操の方法は病氣によつて種々雜多あります が、私の述べんとする目的も有りませんから省略します兎に角今日吾々が行つて居る自由體操と共通した點が頗る多いので有ります。これは前述の如く黃帝より達摩大師頃迄約二千二百年の間に一つの纒つた體育の存在であつたのであります、其後相當永い期間に互つて行はれていた樣であります故に東洋歷史上に於て體育思想が已に相當發達して居た事は特に一考に値するものであり、この一例を見ても體育が當時にあつても如何に必要であつたかを物語る一例であります

國產　家庭常備藥　アースタム

春ひらく!!

郊外の御散策に
ハイキングに、ピクニツクに
忘れられぬ御用意
アースタムの効め

効力本位
切傷　神經痛　たむし　打傷
關節炎　火傷　肩のコリ　毒虫
靴ずれ　頭痛　化粧下　齒痛
髯剃　霜燒　ち　あれ性

鬼球印胃腸藥 マグネシヤ アース殺虫劑 製造元 株式會社 木村製藥所
總代理店 東京 大阪 玉置合名會社
海外代理店 三井物產株式會社
各地藥店、百貨店にあり

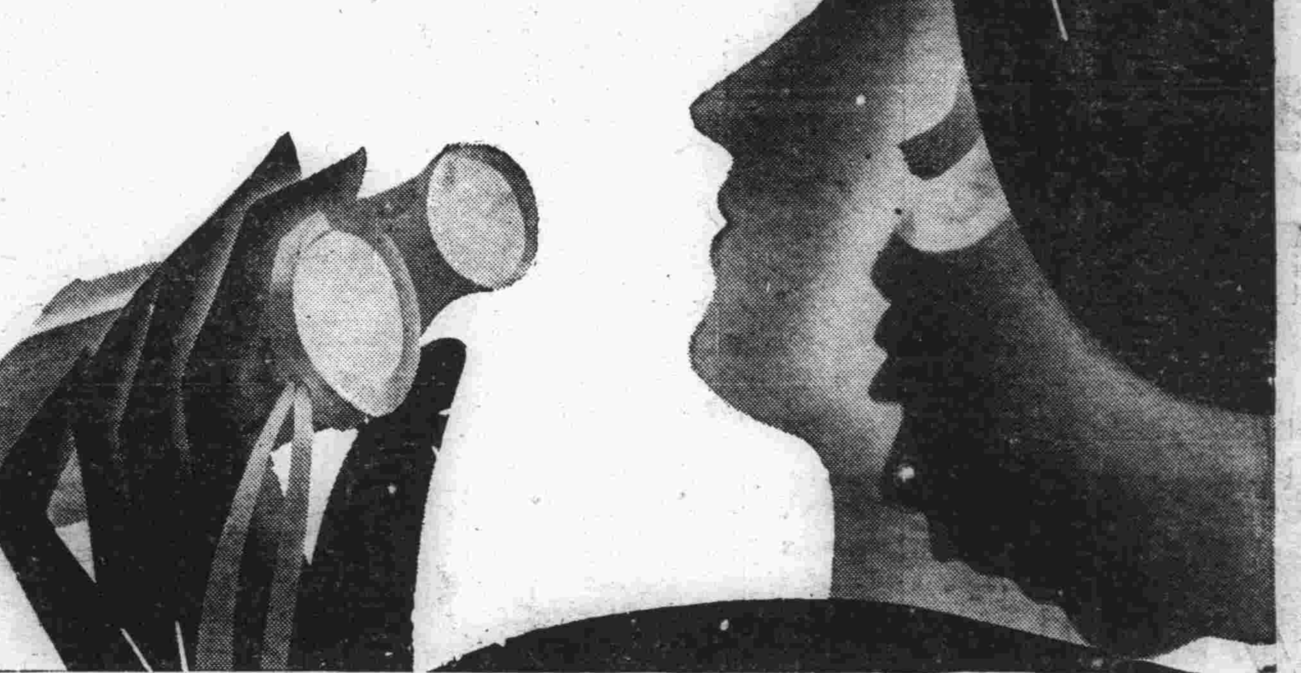

菓子 赤飯 祝餅
ブタマンチユー
何卒多少に不拘御試食を……
(出前迅速)
喫茶
新京吉野町(銀座)
朝日堂
電話二五九一番

ハルピン
ホテル モデルン
電話 2318・3818・5559
百部屋ノ中五十部屋ニハ各々風呂洗面所ガ附イテイマス
部屋代ハ一日ニ付キ國幣1.50ヨリ御在イマス
レストラン
ランチ(二皿 65錢)
デイナ(一皿 50錢)
其他飲物等ハ價格低廉 宴會ハ一人前國幣2.50ヨリ出來マス サロン及ビジヤズバンドハ毎夕七時カラ始メマス
カフヱー
ザクスカ(三種25錢)
飲物(40錢)
御輕食ハ價格低廉 心付ケハ御辭退シマス
ホテル專屬娛樂場
アメリカンバー　トーキーシネマ
紳士淑女ヘノ理髮所　撞球場
ホテル事務員ハ露語、英語、日語、滿洲語ヲ解シマス

●關東軍司令部御用達●

峰製靴店
新京東二條通り五一番地
●電話六四七四番●

月刊雜誌
文房具
事務用品
和洋紙
新京吉野町銀座街
ミツワ書店
電話二三三一番

資本金 一億圓全額拂込濟
積立金 一億二千五百八十萬圓
橫濱正金銀行 新京支店
銀行代表電話 三、六一一　公衆用 二、三七〇
支配人舍宅 二、一一七　支配人代理 二、九六九
共同舍宅 二、六一二
本店 橫濱
支店及出張所
東京、丸之內、名古屋、大阪、神戶、門司、長崎、倫敦、巴里、漢堡、伯林、紐育、桑港、羅府、シヤトル、布哇、リオデジヤネイロ、シドニー、アレキサンドリヤ、孟買、カルカツタ、蘭貢、新嘉坡、スウラバヤ、バタビヤ、スマラン、馬尼拉、香港、廣東、上海、青島、漢口、天津、北平、營口、大連、奉天、哈爾賓

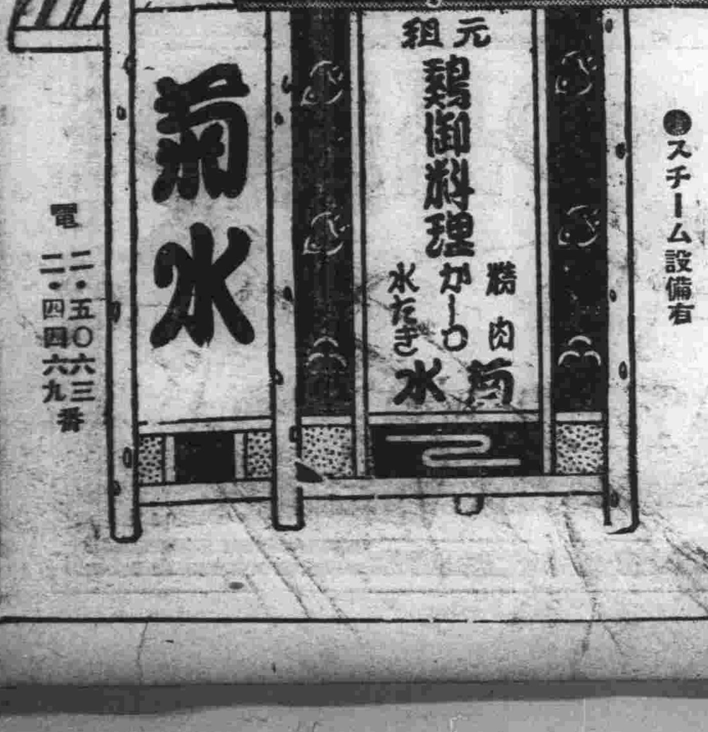

スチーム設備有
電 二・五〇六三 二・四四六九番

目に青葉
おぼろ月夜にホト、ギス
今宵はしんきはらしに嬉野へ
料亭 嬉野
新京三笠町三ノ七
電話三八三〇番

御注文の「洋服は」
山崎に限る!!
新京ダヤイ街(梅ケ枝町一丁目)
山崎洋服店
電話五七六三番

おしやれの服裝は
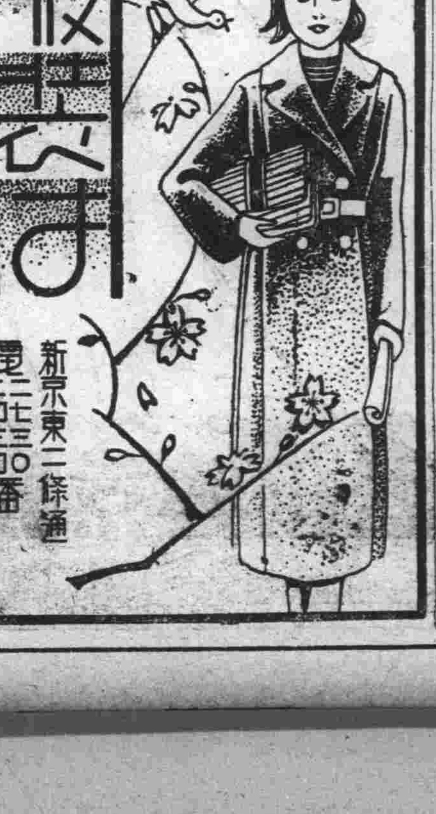
婦人子供服の店
十文字屋
新京東二條通
電二七三〇番 二四三四番

●永久掃除不要●
專賣特許出願中 受附番號一三六五
(責任附)「三十年間の經驗と自信を」

新京永樂町三丁目二七
安東四郎作
呼出電話三〇二六番

天然温泉より數倍効能ある 家庭温泉藥

草津の素

家庭用 金一圓二十錢（十二回分）
營業用 金八圓五十錢（徳用分）

▽適應症△
●神經痛●リウマチス
●子宮内膜炎●一般婦人病
●痔疾きれ痔●水虫、田虫
●拔毛、冷症
●一般傳染性皮膚病等
右の病氣で御困りの方は至急御來店あれ一回分試驗用として無料進呈致します

特徴
▼湯上りの氣持よく湯ざめせず
▼手拭等に汚染することなし
▼湯上り後はサラリと臭がぬけます
▼落湯にて洗濯最もよろしい
▼日常御使用の方は色を白く肌を美しく
▼便所に流せばウヂ絶對に生ぜず
▼肥料として効果大なり
効能確實なる事御認めの御方は同病患者を御哀れみ人助の爲め御吹聽を願ひます
人助のため一回分無料進呈致します
滿洲の御家庭には必需品であります御試驗を乞ふ

滿洲發賣元 NES 合資會社 福長公司
新京大經路四馬路角
電話六三九六番
地方特約店募集

國都ホテルと食堂

御宴會 御會食
お家族連れの御食事には唯一の店!!
神社御参拝西公園お散策のお歸りにはお立寄を願ひます
お朝食七時より お晩食十時迄

新京中央通（神社南隣）電話代表四四一五番

スマシ致理調お・ヘテホ・樣取扱洋食和日毎ハ立獻お
お献立ハ毎日和洋食取扱ヘテお調理致シマス
お定食ノお値段其他主ナル品上リ物下記ノ通リデス

洋定食	朝	¥1.50
	晩	¥2.00
和定食	朝	¥1.00
	晩	¥1.50
天プラ定食		¥1.00
幕の内		¥.80
お子様弁當		¥.50

●コーヒーとおかし、紅茶のほかに●
物菜御飲物御肴 洋菓子 サンドウヰッチ 紅茶
●和洋食共出前出張お調理致シマス●

機械製作並に修理
瓦斯熔接、鐵工火造、建築金具
長春鐵工所
東三條通六十番地
電話六五三六番

皮膚科、泌尿科
外科、性病科
同仁醫院
●診療時間●
自午前九時至午後五時
日曜祭日午前中
富士町三丁目
電話二六〇六番

春に魁て
溢るゝ元氣を
澤の鶴で

召し飲るなら灘の生一本
銘酒 ※澤の鶴
大日本・灘 石崎株式會社 吟醸
新京發賣元 新京講買組合
雜貨部 二九三八番
鮮魚部 四七四二番
野菜部
事務所 三一四〇番
電話

英國製高級煙草
フェデラル
コルク口付

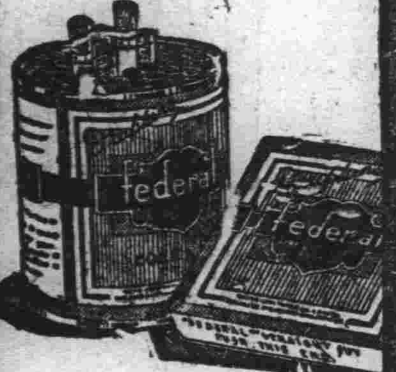

キリンビール 特約店
滿蒙物産
和洋酒、罐詰
醬油、雜貨
卸問屋 (フ) 福田支店
日本橋通七十二番地
電話長二九八〇番
柑橘、青果委託賣買
本店 安東縣
支店 奉天、新義州

●廣告の御用は電三三〇〇番へ●

クラブ美身クリーム

青春の美！躍動の美！
美身クリームの健康美

アレ止めに一番よくきく

●現代人は凡そ頭腦の補强工作を要し ノーシン と提携せねばならぬ●

日本一 おたふくわた

ラヂオ

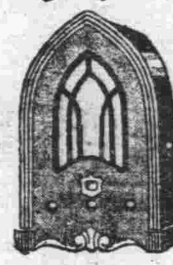

皇帝陛下御訪日の御動靜はラヂオにて知れ
三球受信機 二六圓
五球受信機 七〇圓
六球スーパー 一二〇圓
七球スーパー 一五〇圓
八球スーパー 一七〇圓
六球電氣蓄音機 一三〇圓
七球電氣蓄音機 一五〇圓
八球電氣蓄音機 一七〇圓
祝町二丁目（新キネ前）
東京無線新京支店
電四九二〇、五三八九番

登録商標
森永ミルクチョコレート

興
取引先信用調査
縁談先身元調査
各種企業調査
人事秘密探偵
經濟事情内報
貸借整理代行
新京興信所
新京中央通り十三番地

待合
天昇
梅ヶ枝町一ノ百六
電話四七六一番

新高のキャラメル

新京日本橋通七二
福田支店
新高製菓大連工場

電話を通じて見る 國都新京の躍進
一日の通話が二十四萬回 一回線使用は東京以上

滿洲國の首都が新京に奠められこれに附隨する全滿の各種機關は一齊に此所に移されるに及び國都の人口は加速度的に膨脹しこれに伴ひ附屬地電々會社電話局の電話數は今では四千八百に上り全滿一の大都奉天中央局の電話數を凌ぐこと一千にてこれを滿洲事變當時の千三百に比すればその發展の偉大なるに驚嘆せざるを得ない、更に新京電話局一日の一回線使用數は多き時は七十一回、平均五十回を下らず一日の通話回數は實に二十四萬回といふ莫大なる數字を示し日本の國都東京の一回線使用數二十回に比べて如何に新京が各般に亘つて活躍してゐるかが想像される

電話局では サービスに大童

會社ではかくの如く利用されてゐる加入者に對しては萬全のサービスを講じてゐるか往々にして加入者の不平不滿の聲を耳にするので去月中旬頃より三名の技術員を各加入者の家に遣し一々電話器の點檢、其他懇切叮嚀に使用上についても說明する等加入者の滿足を得るやうつとめてゐるが來る十月頃大同廣場の本社完成と同時に全加入者を招いて機械を觀覽させ實地について說明をなすはずである右について尾崎局長は語る

加入者の不平については極力技術者の精神的技術的方面に亘つて改善を講じてゐますが何分新京の電話使用量は日本はおろか世界一だらうと思ひますそんな工合で或は加入者の不平も起るのだらうと思ひますが十月頃本社が完成すれば幾分緩和されることゝ思ひます

電話局に對する加入者の不平不滿について中央電話局交換課長吉田平太郎氏は次の如く語つた

新京の偉大な發展には驚くの他ありません、事變前千三百の電話がもてあまされてゐたのが今では四千八百の電話が每日一回線の使用最平均五十回といふのですから大したものです、局としては加入者の方に迷惑を及ぼさないやういろいろ頭を惱してゐますがとりあへず二月十日から三名の技術員を加入者の家に遣して電話器の點檢や使用上についての注意もしてゐますが非常に成績がよいやうです、今までに終つたのは約半分位のものです十月頃大同廣場の本社が完成すれば幾分緩和されると思ひます、新京では內地ではやつてゐないスペッシャルサービス即ち時間の問合せをやつてゐますがこれが一日少くとも一千回あるのでこれだけでも仲々繁瑣なものです、今一つは滿洲國の電話のかけ方を知らない方も隨分あるやうですが、とにかく加入者に御迷惑を掛けることは申譯ありません

新京神社大鳥居 海上平穩祈願

市內中央通中央ホテル未亡人松原マルさんが新京神社に寄進した神明型大鳥居は二十八日岡山を積み出したとの報に接し新京神社では同日午前十時より武田事務所長鯉沼地方係長松原マルさん等參列海陸無事の祈願を嚴かに執行した

宿泊屆を怠つて 重大犯を逃す! 大丸新館主にお灸

本籍廣島縣安佐郡深村字下深川五百十四番地現住所新京東二條通五十五番地大丸新館主大道館一(五一)は一月二十日前科五犯を有する重罪犯上鶴一二(三三)を宿泊せしめ屆出を怠つたため逮捕に非常なる困難を生ぜしめた廉により二十八日新京署にて科料三圓に處せられた新京署では今後かゝる行爲ある時は斷乎處斷する方針であるから各旅館業者は充分注意されたいと、因に上鶴は鹿兒島縣川內に逃げのびてゐたのを新京署の手配により廿二日逮捕され近く護送される筈である

滿人教員 日本語熱旺盛 講習會開催

現在新京の滿人中學、小學教員は二百七十名ゐるがその日本語研究熱は最近頓みに熾烈なものあり敎育當局に於ても之を助長する必要を認め左の要領で日本語講習會を開く事となつた

一、主催 新京敎育會
一、日時 四月一日より六月十五日迄、每週月火水木金の五日間、午後四時より六時迄
一、場所 自疆學校(實業部橫)

……春の足音……

警察官自身の 寫眞、指紋台帳作製 首都警察の新計畫

滿洲國警察機關は世界一の稱ある日本の警察機關を目標に着々諸種の改廢擴充を圖り著しき進步向上を辿つてゐるが、今回日本の警察機關に於ても、未だ實施されてゐない警察官の寫眞と指紋台帳を作製することに決定、先づ首都警察廳管下日滿警察官二千名にこれを實施し、行く行くは全滿警察に及ぼす筈であるが、これによつて犯人捜査上一大捷徑を齎すと共に殉職者の表彰等は警察官採用上にも得るところ渺からず其の成果は期待されてゐる右に關し首都警察廳警務科雜波警正は語る

滿洲國の治安が次第に確立されるにつれて匪賊など云ふものも自然に少くなり智能犯が增してくるのは必然である、智能犯の中には僞警察官なども出てくるであらうがそういふ時に寫眞台帳があれば一目で判明するし又犯行現場の指紋をとるにしても非常に手數が省けることにもなる今一つは新に警察官を採用する時、不都合があつてやめさせてゐた者が新に採用試験を受けてやつて來るといふこともあるがさういふ時にも寫眞があれば直に判明する譯であるそういふ工合に寫眞と指紋があれば犯人捜査のみならずすべてに於て非常に便利である

滿洲國官吏 制服略綬規定

滿洲國では廿九日國務院令を以て勳章又は記章を有する者で制服着用の場合略綬を製し

ソ聯赤化に 堪えかね 庫倫お千代歸る

【天津廿八日發國通】外蒙赤化の鄙境庫倫にゐる唯一の日本婦人として有名な庫倫お千代が歸つて來た原籍長崎市惠美須町原田千代(四四)さんは廿數年前日露の戰勝景氣に滿洲に亘り流浪の旅を續ける中支那人と結婚した、其後數年經つてシベリアから庫倫に入り十六年間該地で生活し最近では風呂屋を經營して裕福な暮しをしてゐたが、最近ソ聯の赤化に堪え兼ね遂に引揚げを決意、此程張家口に辿り着き目下馬淵茂氏の宅に身を寄せてゐる、何分鄙境庫倫にゐた日本婦人として各方面に話題を投げかけてゐる

西本願寺 日曜學校修業式

市內祝町西本願寺內日曜學校では來る三十日(土曜)午前十時から第一回終了式を擧行する終了生は男兒三名女兒一名

ブラスバンド 愈々設置に決定 部員廿五名は現地社員から

新京地方事務所では既報の通りかねて社員の團體的訓練、在住同胞の情操陶冶趣味向上をはかるためブラスバンド新設方を本社に申請中であつたが漸く認可されいよいよ滿鐵新京ブラスバンドが設けられる事になつた、これの統轄は地方課の方でやり地方事務所長管理、經營は地方事務所社會係がその任にあたる、なほ組織は陸軍々樂隊の組織に倣つて二十五名の樂手は現地在住社員の中から適任者を選拔し樂長一名は地方課で採用する

東一條通の火事

二十八日午後三時四十分ごろ東一條通四十五番地建築請負業坂根福太郎氏方から出火し一棟一戸を全燒し同五十七分鎭火した原因損害は目下新京署で取調べ中である

おめでた

新京神社で神前結婚をあげる今日出度三組—

△新郎本籍大分縣下毛郡大幡村現住所新京和泉町三丁目白山寮二二六分次男宮永次雄氏(二六)新婦本籍新潟縣三島郡與板町現住所新京高砂町四丁目喜久治次女三浦正子孃(二三)は二十八日午後二時擧式

△新郞本籍鹿兒島縣薩摩郡宮之城現住所市內和泉町白山寮番右衛門次男島子平角氏(三七)新婦鹿兒島縣薩摩郡川內村現住所市內錦町一丁目淺熊五女田原明子孃(二二)は二十九日午後四時擧式

△新郞本籍熊本縣八代郡和鹿島村現住所吉林省滿鐵東洋醫院德太郎三男伊藤德吉氏(三二)新婦本籍山梨縣甲府市若松町現住所ハルビン日本總領事館內爲吉長女淺川初子孃(二二)は四月五日午後二時擧式

滿洲國官吏 住宅組合聯合會 草案の審議會を行ふ

住宅難にあへぐ國都新京市民に一大ショックを與へた滿洲國官吏住宅組合聯合會は近く認可が下る事になつてゐるがこれによつて今まで暴利をむさぼつてゐた家主連は相當の打擊を蒙ることであらう幹事長清水清七氏の名のもとにそれぞれ各部役員宛てに審議事項が送達されたが同組合聯合會の役員選擧も本日行はれるはずである、役員人員は左の通りである

會長 一名
副會長 一名
幹事長 一名
幹事 同
評議員 同 若干名
相談役

中華デ杯選手一行來朝

【神戶國通】中華民國デ杯選手鄭兆佳、許承基兩君はカンゾーン監督に伴はれてアメリカンゾーン出場の途中廿八日午前九時フーバー號で寄港し淸水、吉岡兩氏をはじめ關西の學生選手の賑やかな出迎へを受け直ちに田子園に向ひ午後の歡迎試合に臨んだ、同夜甲子園ホテルの招宴を終へて夜行で東上廿九日田園調布コートで試合を行ふ豫定である

春は微笑む(九)
大同公園 池邊青李

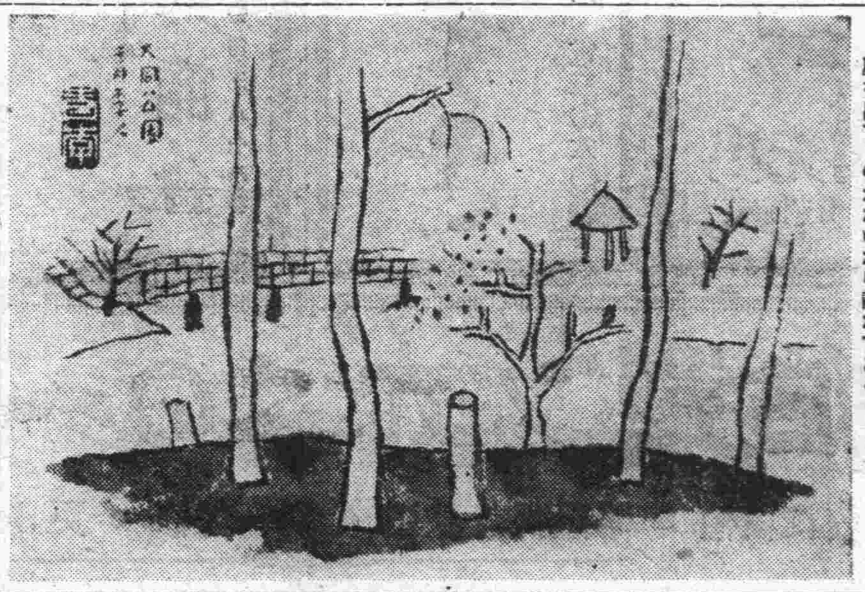

池の氷はチンとすましてゐる、まだ解けないけれど、ゆるみが池一面をのどかにしてゐる、何處かで音がしてゐる、氷のきしみである、二人連れがゆるやかなスロープをたのしみ乍ら步いてゐる、橋にかゝるとかすかに音がひゞいて來るのだ

梢を剪られた柳が細い枝をしだらして立体的な春を意圖する

一匹の犬が枯れつくした芝生に背をなすりつけてゐる

莨をのむ男はベンチで氷面を見てゐる

聲を出すものがないから靜かである

新京驛入場券 定期回數券が德用

みなさん來月一日から各主要驛では一回十錢づゝの入場料金を徵收することになりましたが一番便宜のよい買ひ方をご存じですか……

入場券には一回券定期券、回數券の三種あります、どれでも一回分新京驛なら十錢ですが殆ど每日の樣にホームへ入るお方はその都度々々一回券をお求めになるより定期券、回數券の方が手數がはぶけて便利です

定期券の方は三十回分三圓有效期間一ケ月、回數券は三十回分三圓の有効期間は六ケ月ですから每日一、二回位入場するものは定期券の方でも得だが六ケ月間のうちに三十回位しか入場しない樣なお方は回數券の方が遙かに便宜です

滿洲國各機關 四月一日より一時間延長

滿洲國各機關に於ては來る四月一日より執務時間を政府の辦公時間規定により公務時間を延長每日午前八時より午前四時まで執務する事になつた

假屋上尉 遺骨着京

さる十九日錦縣で戰死した第二軍管區故陸軍騎兵上尉假屋宗之亟氏(三一)の遺骨は二十八日午後三時着列車で未亡人タメ亡ん(二八)に捧持され新京に到着同四時發列車で郷里和歌山へ無言の凱旋した

田中氏着任

ハルビン鐵路局から新京鐵路局運輸處長に榮轉の元新京鐵道事務所營業長田中末治氏は二十八日午後三時着列車で山崎次長日代貨物主任その他多數出迎裡に着任した

首都警察廳 二警佐轉任

二宮警佐は熱山縣警務指導官に、朝日山警佐は熱河寧城縣指導官にそれぞれ轉任と決定廿八日九時二十分發列車にて赴任の途についた

吉岡中佐 大連着

【大連國通】昨年八月陸軍士官學校教官を命ぜられて赴任した前關東軍の名物參謀支那通として知られた吉岡安直中佐は今回再び關東軍司令部勤務を命ぜられ廿八日午前八時廿分入港のあめりか丸で來連した

西本願寺 佛典研究會

西本願寺佛教青年會の佛典研

寄附

新京驛貨物係動務馬場常吉氏は今回四平街驛轉勤を機とし西廣場小學校父兄會へ金十圓を寄附した

新京驛勤務田中勇四郎氏も同樣熱河に轉動を機とし金一封を同父兄會に寄附した

吉川商會 家具圖案の懸賞募集

東都に本社を置き家具並に高級木材商として斯界に重きを爲す株式會社吉川商會は周知の如く新京に進出以來木材部を新市街老松町に家具部を西公園前中央通りに各々設け目覺ましき躍進振りを見せつつあり家具部の如きは既に日滿諸官廳御用達として多量製産納入を以て益々信用を博し同店の前途活躍は豐富なる資本を擁する店だけに一層の期待をかけられつゝあるが同家具部では今回大英斷を以て新進作家一般より家具製作圖案の懸賞募集を行ひ過般來本紙々上を以て發表中にあるが早くも幾多の圖案到着人氣を博しつゝあり募集圖案は、洋服ダンス、和服ダンス、本箱の三種にして一等一名、二等二名、三等三名にして當選者には本人設計の實物を作成進呈すると言ふ名案でありメ切りは四月末日迄で日滿人を不問振つて應募せられたいと因に應募規定詳細は本紙上一頁大募集廣告中にあり參照せられたい

ヴーソンレス

滿洲國皇帝御訪日の日もいよいよ目睫に迫り關係當局では最後の準備打合せに大童の態であるが扈從員の多くは軍艦に乘るのが初めて、中には海を見るのが初めての連中さへある、そこで思ひ出すのは昨年秋聯合艦隊大連入港の際招かれて便乘を許された滿洲國大官連子供のやうに喜々としてランチに乘つたまではよかつたが海水に指をつけて嘗めて曰く『ヤサバリ鹽辛いネー』といつた始末中には妻子の土産にもとビール瓶に入れて持ち歸つたものすらあつた由(事實談)さて今度の供奉軍艦といふものにのる連中のことどんなナンセンスがもたらせられやうかと人の惡い連中待つことしきり

銅版 凸版 北滿製版所

御待合 賓席 由良助

永樂 吉野町 電話二一七九 廣告御用は電三三〇〇番へ

滿洲銀行

謝出火御見舞
昨日午後三時四十分拙宅より出火の際は早速御馳付消防に御盡力被下成奉深謝候不敢取以紙上厚く御禮申上候
東一條通三十二番地 坂根福太郎

訂正
本紙三月廿八日朝刊紙三面解雇廣告中ノ河野雅昭ハ河口義昭ノ相違ニ付此段訂正致候
東亞出版社

北滿鐵路 乘車券發賣!!
●北滿鐵路各驛行各等乘車券の發賣を開始いたしました御利用願ひます
●尚一般乘車券寢台券類も午前九時より午後四時迄無料にて配達致します
驛前 ジャパン、ツーリストビューロー 新京案內所 電話三三九三、四七七二、六四〇八番

求人廣告
女店員 三名 年齡二十歲前後のもの
外交員 五名 年齡廿五歲以上のもの
右採用す希望の方は履歷書持參至急來社せられたし
新京吉野町一丁目一 滿洲ラヂオ普及株式會社新京營業所 電話六三九三番

敎授 尺八 長唄
琴古流 井上起秀 ◎新京室町一丁目十九(田中ビル前)
文化譜 杵家彌壽清

特價品澤山 半ゑり 袋物 帶上げ 頭飾品 帶メ紐 レース製品
春の特選品大賣出し
二十七日ヨリ 三十一日マデ
香丁屋店 電話六二三三番

躊躇は萬々無用!頭痛にははれやか 胃腸を強くする 新陳代謝疲勞恢復劑 天下一品

株式會社 美笠電氣商會 總代理店
◎電氣配線器具材料工具の百貨店!!
埋込スイッチ、工具木捻ラーブ
埋込コンセント、チューブ附屬品
ナイフスキッチ、ストラップボールト
分電盤、配電盤、碍子、碍管
高壓保安裝置、避雷針電鈴
◎便利で親切な材料門屋 何んでも早く揃へる輸入部
(近々御地に出張しますから何卒宜敷)
三光電化洋行 奉天彌生町三二 電話④四九六三

女人婆羅門

(舞臺上演 映畫化)

長田秀雄

西正世志 畫

(百三)

移り行く秋 (五)

客人とお藤は、互に盃の數を重ねて、二人とも、瞼が、瞳が、目の底が、ちら〳〵としたり、四邊の調度品が歪んで見えたりした。

目の縁がほんのりと染まつて——お藤は美しかつた。

男は、

(思ひの外、美しい女だ)

と、思ひ、お藤は、

(思ひの外、好い男だ)

と思つた。

お藤は、男の素性や名前を知りたかつた。

「旦那は、東京のどちらで御座います」

男は、ちらと白い歯を見せて、

「いや、これは申し遅れました。私は麴町紀尾井町の三番地に住んで居る小笠原洋藏と云ふ者、商賣は各種の鑛物を取扱つて居ります」

「おや、左樣でございますか——それでは定めて、東京のお宅では奧樣やお子樣が、お待兼ねで御座いませう」

洋藏は、また、笑つて、

「なあに——こう云つちや、本當にされますまいが、女房には仔細あつて別れ、今ではほんとうの獨身で、まア氣樂と云へば氣樂な身分です」

お藤は、目をみはつて、

「おや、大層お上手でいらつしやいますね」

男といふものは女の前に出ると、きまつて獨身だといふものである。お藤は、馬鹿々々しいと云ふ顔をして見せた。

洋藏は、どうでもいゝと云ふ態度で、

「まあそんなことはどうとも御隨意に……女房がありや、旅から旅をこうして氣樂に遊んで歩きやしませんや、今度は八王子で五百圓ほど儲けて、次は小笠原島へ往くつもりだが、どうも波が荒くて、餘程海上は劍吞だといふ話——しかし、思ひ立ちましたから、是非行つて見やうと思ひます。お別れのつもりで、惣くり召上つて下さい」

お藤なんかにこだわらない格好で、氣さくに盃を取出した。

それが却つてお藤の心緒を唆つた。

「小笠原さん、本當に貴方は獨身なんですか？」

「と云つた積りだが、そこは勝手に御推量願ひます」

「後になつてから可愛い妻子があるのお妾さんがあるのと云つたつて知りませんよ」

「羨ましい話ですね、隱し妻は愚か、素人の女には、怖くつてまだ一度も手出しした事はありませんよ」

「さア、どうですか？」眉唾です

わ……貴方のやうなお方は女の方からだまつては居ませんわ、たとへば妾だつて……」

「あなたには立派な旦那が……」と云ひかけると、お藤は、

「憎らしいつ！」

と、膝を抓つた。

氷雨は、次第に烈しく降りしきつて行つた。

「何て寒い日だらう。八王子は昔から有名な炭の産地だから、もつと火鉢にカン〳〵熾してくれりやいゝのに——お女將さん、もそつと此方へお寄りなさい」

「あつかましいけれど、遠慮なんかしませんよ、一寸と、旦那、お女將なんて御有やられると嬉しくなつちまひますから、お藤と呼んで下さい」

「はゝあ、お藤さん、好い名前だ」

お藤も洋藏も、うつとりとなつて顔を見合つた。お藤は何となくこのまゝ離れたくなかつた。

「小笠原さん、妾もどうかその小笠原島へ連れて行つてもらひたいもんでございますねえ」

洋藏は驚いて、

「え、——何を云ふのです。飛んでもない。貴方のやうな美しい然も亭主持を同道して、鎭西八郎爲朝ぢやあるまいし、島廻りなどをする譯には往きませんよ」

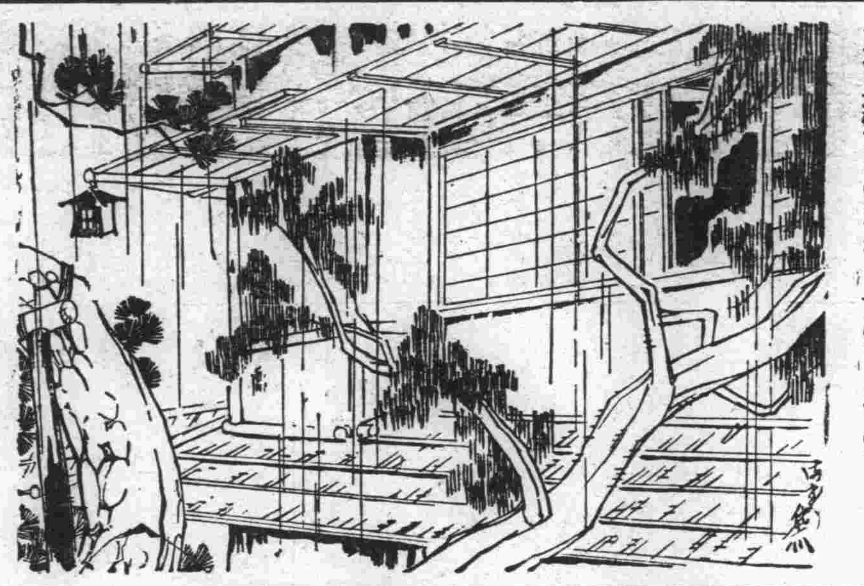

○溫泉の近道

新京唯一の鑛泉蒸氣浴とはどんなものか、一度御入浴の方は其の快感を御忘にならないでせう一人每に特許寢台附です

❖最近十數年來の神經痛、慢性胃腸病、婦人病‼其の他難病がどし〳〵全快致して居ります

適應症

神經痛 リウマチス、便秘、不姙症、慢性胃腸病‼婦人病 皮膚病 痔疾 不眠症、月經不順 中風、動脈硬化症 關節炎 喘息 マラリヤ、消化不良‼不感症 ワキガ 寢小便 感冒 氣管支炎、肥滿症、其ノ他溫泉浴ヲ必要トスル諸病

(休憩室にスチームの、設備も出來上り碁、マーヂャン等も備へてありますテアリマス)

一、毎日開浴時間(自午前十時 至午後十一時)

新京祝町三丁目十三(朝鮮銀行右側)

新京鑛泉蒸氣浴所　電話二四六二番

靈氣石北滿總代理店

石川洋行內

▲今回別間デ碁席ヲ開キマシタ初歩カラ教授シマス▼

營業品目

揮發油 モービール油
石油 グリース
機械油 車輪油
工業用床油
特種油石鹼

東邦石油株式會社
大和特種油脂會社
總代理店 株式會社康德公司

新京代理店
美鈴洋行
新京永樂町二丁目 電話四八四九番

品質優良

石材 バラス 販賣

石山 大屯 腰站

新京三笠町四丁目五

服部商會 電話三八七八番

宴會歡迎

青柳の鯛すき

新京 電三〇六〇番

營業品目

揮發油 モービール油
石油 グリース
洗油 アスハルト
發動機油 クレオソート
重油 コールタール
機械油 カーバイト
車軸油 カーバイトランプ

日本石油株式會社
代理店
出光商會出張所
新京朝日通 電話四八五八番

群小粉末石鹼ヲ壓倒スル

唯一ノ專賣特許品

三井物産新發賣

エス.ケー.コーナ石鹼

普通ナ石鹼ニ比シ効力三倍

洗濯効果ハ論ヨリ證據

市內信用アル雜貨店有名藥店ニ限リ發賣
萬一販賣店ニ品切ノ際ハ直接ニ代理店ヘ

代理店 新昌公司
新京日本橋通六〇番地 電話長三三五七番

中下 マクニン

新京唯一のネオン製作所

新設・取替・變更・修理一切・製品は保證附・値段は安價に

・建築ペンキ塗工事請負・美術看板金文字看板

龜岡看板店

新京ダイヤ街老松町二丁目

電話二九四五

●颯、閃々の腕の切れあじ・ノーシン 秘めた頭の冴えた●

武道具製造卸販賣

新學期 中等學生用武道具ハ特ニ割引可致候

新京百貨店二階三號

正春武道具店

電話六二五一番 振替奉天一五九〇番
工場 新京ビル二階八號
第二工場 新京城內西四道街

帝國發明協會金牌受領
[illegible]發明協會有功賞受領
[illegible]經理部賞狀受領

蒙各界御指定御採用

宮崎組新京出張所
新京祝町二ノ廿二 電話二一四三番

水性壁塗料(カベペンキ)

ピース

壁の塗裝はピース塗りで……

カタログ・色見本は御申越次第御屆け致します。

滿洲ペイント・新京支店

新京永樂町 電五二五五

內科小兒科 花柳病科 肛門病科

新京ダイヤ街老松町

筈元(ハスモト)醫院

電話五六一六番

生徒募集(見習生入用)

洋裁 手藝 教授

(婦人服 帽子 刺繡 風景 小供服 袋物 造花 人形其他)

婦人服、小供服其他一切御希望に依り調製致します

新京曙町四ノ六(三利公司) 電話五八二一番

白菊會

石油 揮發油 礦油

專門店

●陸海軍鐵道省指定工場●

丸善石油株式會社
丸善礦油合名會社
土井石油株式會社

北滿代理店
新京祝町二ノ四
泰和洋行
電三四六六・六四二八番

優等金牌受領

森川新京支店

曙町三丁目

電話 三八〇八番 五六二四番

○廣告の御用命は……電話三三〇〇番へ○

料亭 桐壺

梅ヶ枝町一丁目

電話四七九〇番

高級白葡萄酒

トミーポートワイン

白葡萄酒の時代來る！

釀造元 東京釀造株式會社

輸入元 大連市能登町八 佐賀商店

電2六二一七